

# PROTOCOLO DE ACTUACIÓN COVID-19



**Junta de Andalucía**

Consejería de Educación y Deporte

<b>CENTRO</b>	<b>CEIP NTRA. SRA. DE LA MERCED</b>
<b>CÓDIGO</b>	<b>04005223</b>
<b>LOCALIDAD</b>	<b>LA GANGOSA - VÍCAR</b>

Curso 2020/2021



## ÍNDICE

0.	Introducción.	6
1.	Composición Comisión Específica COVID-19.	7
2.	Actuaciones previas a la apertura del centro.	8
3.	Actuaciones de educación y promoción de la salud.	14
4.	Entrada y salida del centro.	16
5.	Acceso de familias y otras personas ajenas al centro.	17
6.	Distribución del alumnado en las aulas y en los espacios comunes.	19
7.	Medidas de prevención personal y para la limitación de contactos. Establecimiento, en su caso, de grupos de convivencia escolar	27
8.	Desplazamientos del alumnado y del personal durante la jornada lectiva	31
9.	Disposición del material y los recursos	32
10.	Adaptación del horario a la situación excepcional con docencia telemática	33
11.	Medidas organizativas para el alumnado y el profesorado especialmente vulnerable, con especial atención al alumnado con necesidades educativas especiales	43
12.	Medidas específicas para el desarrollo de los servicios complementarios de transporte escolar, aula matinal, comedor escolar y actividades extraescolares	45
13.	Medidas de higiene, limpieza y desinfección de las instalaciones, y de protección del personal	49
14.	Uso de los servicios y aseo	52
15.	Actuación ante sospecha o confirmación de casos en el centro	53
16.	Difusión del protocolo y reuniones informativas a las familias	58
17.	Seguimiento y evaluación del protocolo	60



Se debe tener en cuenta que *“los centros docentes elaborarán un Protocolo de actuación COVID-19 para que los procesos de enseñanza aprendizaje se desarrollen con seguridad durante el curso escolar 2020/2021, teniendo en cuenta lo establecido en la presente Instrucción y lo que determine la autoridad sanitaria en cada momento, adaptado al contexto específico del Centro”*, conforme se establece en el punto 1 de la instrucción quinta de las Instrucciones de 06 de julio de 2020, de la Viceconsejería de Educación y Deporte, relativas a la organización de los centros docentes para el curso escolar 2020/2021, motivada por la crisis sanitaria de la COVID-19.



## 0.- INTRODUCCIÓN

El presente Plan de Contingencia ha sido elaborado por la Comisión Específica COVID-19, regulada por las Instrucciones 6 de julio de la Viceconsejería de Educación y Deporte relativas a la organización de los centros docentes para el curso escolar 2020/2021, motivada por la crisis sanitaria del COVID-19, del CEIP NTRA. SRA. DE LA MERCED según modelo homologado facilitado por la Consejería de Educación y Deporte.

Este documento incluye recomendaciones y directrices en relación con las medidas de prevención e higiene frente a la Covid-19 para las actividades e instalaciones del centro, durante el curso 2020-21, las cuales podrán ser actualizadas cuando los cambios de la situación epidemiológica así lo requieran.

La adopción y seguimiento de las medidas contempladas tiene como objetivo contribuir a que docentes y personal del centro, alumnado y familias afronten esta apertura de los centros en el curso actual de forma segura y contribuya a reducir el riesgo de contagios, resultando fundamental la asunción individual y colectiva de responsabilidades.

Estas actualizaciones se irán recogiendo en las diferentes versiones del Plan y serán registradas en el apartado de *“seguimiento y evaluación del Protocolo”*



## 2. ACTUACIONES PREVIAS A LA APERTURA DEL CENTRO

### Medidas generales

Todo el personal (docente y no docente) y el alumnado del centro deberían conocer las medidas generales establecidas para la COVID-19.

Recordar e informar, no obstante, sobre las mismas:

- ✓ La higiene frecuente de las manos es la medida principal de prevención y control de la infección.
- ✓ Higiene respiratoria:
  - Cubrirse la nariz y la boca con un pañuelo al toser y estornudar, y desecharlo a un cubo de basura con bolsa interior. Si no se dispone de pañuelos emplear la parte interna del codo para no contaminar las manos.
  - Evitar tocarse los ojos, la nariz o la boca, con las manos, ya que éstas facilitan su transmisión.
- ✓ Mantener distanciamiento físico de 1,5 metros, y cuando no se pueda garantizar se utilizarán medidas de protección adecuadas.
- ✓ Uso obligatorio de mascarilla.

### Medidas referidas a las personas trabajadoras del centro

1. Recordar e informar que no podrán incorporarse a sus puestos de trabajo en los centros los siguientes trabajadores y/o profesionales:

- a) Trabajadores y/o profesionales del centro que estén en aislamiento domiciliario por tener diagnóstico de COVID-19 o tengan alguno de los síntomas compatibles con el COVID-19.
- b) Trabajadores y/o profesionales que, no teniendo síntomas, se encuentren en período de cuarentena domiciliaria por haber tenido contacto con alguna persona con síntomas o diagnosticada de COVID-19.

2 Sin perjuicio del cumplimiento de la normativa de prevención de riesgos laborales y de la



normativa laboral, el responsable del centro deberá adoptar las acciones necesarias para cumplir las medidas de higiene y prevención para el personal trabajador.

En este sentido, se asegurará que todos los trabajadores tengan permanentemente a su disposición en el lugar de trabajo agua y jabón o geles hidroalcohólicos o desinfectantes con actividad viricida autorizados y registrados por el Ministerio de Sanidad para la limpieza de manos.

3. Además, se deberán adaptar las condiciones de trabajo, incluida la ordenación de los puestos de trabajo y la organización de los turnos, así como el uso de los lugares comunes de forma que se garantice el mantenimiento de una distancia de seguridad interpersonal mínima de 1,5 metros entre los trabajadores. Cuando ello no sea posible, deberá proporcionarse a los trabajadores equipos de protección adecuados al nivel de riesgo. En este caso, todo el personal deberá estar formado e informado sobre el correcto uso de los citados equipos de protección.

4. Será obligatorio el uso de mascarillas siempre que no resulte posible garantizar el mantenimiento de una distancia de seguridad interpersonal de, al menos, 1,5 metros.

No obstante, se recomienda su uso por parte de los profesores durante su actividad docente. En el caso del personal docente de educación infantil y especial, así como el personal de apoyo de éstos, se valorará el uso de otros materiales de protección transparentes adaptados a las necesidades del alumnado, así como el uso de guantes en actuaciones concretas de contacto estrecho de mayor riesgo.

5. La obligación contenida en el apartado anterior no será exigible para las personas que presenten algún tipo de enfermedad o dificultad respiratoria que pueda verse agravada por el uso de la mascarilla, siendo recomendable en estos casos otras medidas compensatorias.

6. Reduzca al mínimo posible el uso de útiles o elementos comunes o que puedan ser compartidos por los trabajadores y/o docentes, tales como bolígrafos, libretas, teclados, pizarras táctiles, teléfonos, u objetos usados durante la intervención educativa o no educativa, en aquellos que no sea posible desinfectarlos entre cada uso.

7. Lo dispuesto en puntos anteriores, será también aplicable a todos los trabajadores de empresas externas que presten servicios en el centro, ya sea con carácter habitual o de forma puntual, evitando, en la medida de lo posible, que éstos coincidan en los mismos espacios y tiempos con el alumnado.



8. En el caso de que se empleen uniformes o ropa de trabajo, se procederá al lavado y desinfección regular de los mismos, siguiendo el procedimiento habitual. Recomendándose que se lave a temperaturas de más de 60°C o en su caso, mediante ciclos de lavado largos. Todo el personal, durante el desarrollo de su labor, deberá adoptar las medidas necesarias para evitar la generación de riesgos de propagación de la enfermedad COVID-19.

### **Medidas referidas a particulares, otros miembros de la comunidad educativa y empresas proveedoras, que participan o prestan servicios en el centro educativo**

Lo dispuesto en el punto anterior, será también aplicable a todos los trabajadores/as de empresas externas, así como otros miembros de la comunidad educativa que participen o presten servicios en el centro.

### **Medidas específicas para el alumnado**

#### **Las medidas serán las siguientes:**

1.- Se dispondrá de geles hidroalcohólicos a la entrada del centro y en las aulas para el alumnado, y se asegurará que los usen cada vez que entren o salgan las mismas. Se debe tener en cuenta que, cuando las manos tienen suciedad visible, el gel hidroalcohólico no es suficiente, y es necesario usar agua y jabón.

Para los niños y niñas que se metan las manos frecuentemente en la boca, no se recomienda el uso de geles hidroalcohólicos, sino el lavado de manos (con agua y jabón).

2.- Se tendrá precaución de no dejar los geles accesibles sin supervisión.

3.- Será obligatorio que el alumnado use mascarillas en el centro, en sus desplazamientos y circulación dentro del centro hacia o desde el aula asignada.

En el caso que se establezcan grupos de convivencia escolar, también será necesario el uso de mascarilla en las aulas.

5.- No obstante, el alumnado podrá no usar mascarillas cuando exista algún problema de salud acreditado que lo desaconseje o alguna necesidad de apoyo educativo reconocida que pueda interferir en su uso, o que, por su situación de discapacidad o dependencia, no dispongan de



autonomía para quitarse la mascarilla, o bien presenten alteraciones de conducta que hagan inviable su utilización siendo recomendable en estos casos otras medidas compensatorias.

6.- Será obligatorio el uso de mascarilla en los recreos y en los tiempos de espera para pasar al comedor y recogida del final de la jornada (salvo las excepciones previstas) dada la dificultad de garantizar un distanciamiento físico.

7.- Debe explicarse el uso correcto de la mascarilla ya que un mal uso puede entrañar mayor riesgo de transmisión.

8.- Se evitará que el alumnado comparta objetos o material escolar, procurando que no cambien de mesa o pupitre durante cada jornada.

9.- En la organización del aula se procurará la mayor distancia posible entre las mesas o pupitres. Cuando la distancia sea igual o superior a la distancia de seguridad y el alumnado permanezca sentado, no será necesario el uso de mascarilla.

10.- Se recomienda el lavado diario de la ropa del alumnado.

### **Medidas para la limitación de contactos**

- Con carácter general, se procurará una distancia de al menos 1,5 metros en las interacciones entre las personas en el centro educativo.
- Los grupos de convivencia escolar reunirá las siguientes condiciones:

o Los alumnos y alumnas del grupo se relacionarán entre ellos de modo estable, pudiendo socializar y jugar entre sí, sin tener que garantizar la distancia de seguridad.

Estos grupos, en la medida de lo posible, reducirán las interacciones con otros grupos del centro educativo, limitando al máximo su número de contactos con otros miembros del centro.

o Utilizarán una o varias aulas de referencia donde desarrollarán, siempre que sea posible y las características de las materias y asignaturas así lo permitan, toda su actividad lectiva, siendo los docentes, quienes se desplacen por el centro.

o Todos los refuerzos y apoyos pedagógicos al alumnado del grupo se llevarán a cabo siempre dentro del aula o las aulas de referencia.

o El número de docentes que atiende a este alumnado será el mínimo posible,



procurándose que los tutores en Primaria impartan el mayor número de áreas posible.

- Evite la aglomeración de personal (docente, no docente o alumnado) en las entradas y salidas del centro estableciendo medidas tales como:
  - ✓ Habilitación de varias entradas y salidas.
  - ✓ Establecimiento de un período de tiempo para entrar.
  - ✓ Organización del alumnado en el interior del centro en filas por aula, manteniendo las distancias físicas de seguridad.
  - ✓ Realización de una salida organizada por aulas.
- Las familias o tutores sólo podrán entrar al edificio escolar en caso de necesidad o indicación del profesorado o del equipo directivo, cumpliendo siempre las medidas de prevención e higiene.
- Se recomendará cuando sea posible, que las personas adultas que acompañen al alumnado no pertenezcan a los grupos de riesgo o vulnerables.
- Se establecerán los distintos flujos de circulación del alumnado en el centro, evitando la coincidencia espacial y temporal de los distintos grupos.
- Se reducirán al mínimo los desplazamientos de grupos de alumnos por el centro, facilitando en lo posible que sean los profesores quienes acudan al aula de referencia.
- Se priorizarán en la medida de lo posible, el uso de los espacios al aire libre.
- Cuando se realicen actividades deportivas, lúdicas o de ocio, se llevarán a cabo en espacios abiertos y mediante actividades que no favorezcan el contacto directo entre el alumnado y se utilizarán materiales.
- Se recomienda descartar las actividades grupales tales como asambleas, eventos deportivos o celebraciones en el interior de los centros educativos.
- Se deberán de establecer las normas de aforo, acomodación y uso de los espacios comunes tales como bibliotecas, Salón de Actos, salas de profesores, etc.
- Para el recreo se optimizarán los espacios abiertos existentes en el centro. Se deberán organizar de forma escalonada y si fuera posible, con sectorización del espacio existente, limitando el contacto entre los diferentes grupos-clase, lo cual será obligatorio en el caso de grupos de convivencia escolar.





- En el caso de actividades extraescolares fuera del centro, se deberán tener en cuenta las normas relativas al establecimiento o recinto destinatario de la actividad (museos, monumentos etc.) así como las de transporte cuando sea necesario, limitando el contacto entre los diferentes grupos-clase, lo cual será obligatorio en el caso de grupos de convivencia escolar.

### Otras medidas

- Establecimiento, con carácter general, de **tres puertas de acceso y salida**.
- Limitación de flujos de tránsito.
- **Zonas de recreo diferenciadas**.
- Establecimiento de **dos horarios diferentes de recreo**.

#### **11:00 – 11:30: Patio Norte (3 zonas)**

**3, 4 y 5 años**

**Patio Sur (dos zonas)**

**1º y 2º**

#### **11:30 – 12:00: Patio Norte (3 zonas)**

**3º, 4º y A.E. 1 y 2**

**Patio Sur (2 zonas)**

**5º y 6º**



### 3.- ACTUACIONES DE EDUCACIÓN Y PROMOCIÓN DE LA SALUD

#### Actuaciones generales a través del tratamiento transversal en las áreas/materias/módulos

#### Actuaciones específicas

En Andalucía el desarrollo de la educación y promoción de la salud en el ámbito educativo se impulsa a través del Programa para la Innovación Educativa, Hábitos de Vida Saludable. Este programa educativo, que adopta la denominación de Creciendo en Salud cuando se dirige a educación infantil, educación especial y educación primaria, tiene como objetivo: capacitar al alumnado en la toma de decisiones para que la elección más sencilla sea la más saludable, promover un cambio metodológico en el profesorado hacia metodologías activas basadas en la investigación acción participativa, favorecer y fortalecer el vínculo con la comunidad fomentando entornos más sostenibles y saludables, así como establecer redes de colaboración interprofesional.

Se diseñarán e implementarán actividades transversales de educación y promoción para la salud en las **programaciones de cada asignatura** que incluyan las medidas de prevención, el bienestar emocional, la higiene y la promoción de la salud frente a COVID-19, para hacer del alumnado un agente activo competente en la prevención y mejora de su salud y de la comunidad educativa, favoreciendo actitudes, habilidades y conocimientos que le permitan afrontar una conducta saludable de forma libre, informada y consciente.

Entre ellas se abordarán aspectos básicos relacionados con el COVID-19 como son:

- **PREVENTIVOS:** los síntomas de la enfermedad, cómo actuar ante la aparición de síntomas, medidas de distancia física y limitación de contactos, uso adecuado de la mascarilla, y fomento de la corresponsabilidad en la salud propia y en la salud de los otros, prevención del estigma.
- **HIGIENE:** la higiene de manos, la higiene postural y la higiene del sueño.
- **BIENESTAR EMOCIONAL:** la empatía, la confianza, la regulación del estrés y la ansiedad, la conciencia emocional, la autonomía personal y emocional, y en definitiva, la competencia para la vida y el bienestar definida como la capacidad de afrontar con éxito los desafíos a los que nos enfrentamos diariamente, como el COVID-19.



- **OTRAS ACTUACIONES DE PROMOCIÓN DE LA SALUD:** uso positivo y responsable de las tecnologías, caminos escolares seguros (educación vial), relaciones igualitarias, impacto ambiental en la salud humana.

• **Programas para la innovación educativa (Creciendo en salud, Forma Joven en el ámbito educativo...)**

En el CEIP Ntra. Sra. de la Merced se desarrolla el programa Creciendo en Salud.

El Programa apuesta por una perspectiva integral, con enfoques didácticos innovadores y abordando las cuatro dimensiones fundamentales en la promoción de salud en la escuela como son el currículo, el entorno psicosocial del centro, la familia y la colaboración con los recursos comunitarios que protegen y promueven el valor “salud”, tanto individual como colectivo. Ofrece un marco de trabajo que facilitará a los centros el abordaje de las medidas de prevención, el bienestar emocional, la higiene y la promoción de la salud frente a COVID-19.

Este año, más que nunca nuestro programa estará orientado a establecer hábitos saludables y preventivos ante la COVID-19.

• **Otras actuaciones (Premios Vida Sana, Desayuno saludable, Los niños se comen el futuro...)**

**Otras actuaciones**



#### **4. ENTRADA Y SALIDA DEL CENTRO (ANEXO VI)**

##### **Habilitación de vías entradas y salidas**

Las entradas y salidas se realizarán por los distintos patios según la ubicación de las aulas.

Puerta Norte:

Infantil, Primer Ciclo y AE

Puerta Sur:

Segundo y Tercer Ciclo

##### **Establecimiento de periodos flexibles de entradas y salidas**

En los patios se habilitarán distintas zonas para cada uno de los grupos de convivencia, estando el profesorado con anterioridad a las 9 para recibir al alumnado e ir accediendo al centro de forma ordenada.

##### **Flujos de circulación para entradas y salidas**

Siempre irán por el lado del pasillo donde esté su aula.

##### **Organización del alumnado en el interior del centro para entradas y salidas**

Se dispondrán dependiendo del aula.

El alumnado de 1º B, que se localiza en la primera planta, accederá por la puerta Norte y las escaleras de esa puerta.

##### **Acceso al edificio en caso de necesidad o indicación del profesorado de familias o tutores**

Solo se accederá al recinto previa autorización del profesorado o equipo directivo.

##### **Otras medidas**

- Se tomará la temperatura en la entrada al centro.



## **5. ACCESO DE FAMILIAS Y OTRAS PERSONAS AJENAS AL CENTRO**

### **Medidas de acceso de familias y tutores legales al centro**

Las familias o tutores sólo podrán entrar al edificio escolar en caso de necesidad o indicación del profesorado o del equipo directivo, cumpliendo siempre las medidas de prevención e higiene y mediante cita previa.

Las familias que accedan al centro para acudir a tutorías, a Jefatura de Estudios o a realizar cualquier trámite administrativo lo harán obligatoriamente con mascarilla y siguiendo las indicaciones de tránsito de personas establecidas por el centro. Con carácter general, habrá que pedir cita previa o haber sido citado con anterioridad.

La atención al público será en horario distinto al de entrada y salida del alumnado, estableciéndose como pauta general la cita previa, articulándose los procedimientos oportunos para ello, a través de distintas vías de comunicación (telefónica, correo electrónico, etc...).

Teléfonos cita previa:

950156797

Correo electrónico:

04005223.edu@juntadeandalucia.es

### **Medidas de acceso de particulares y empresas externas que presten servicios o sean proveedoras del centro**

En el caso de otros particulares y empresas externas que presten servicios o sean proveedoras del centro sólo podrán entrar al edificio escolar en caso de necesidad o indicación del equipo directivo, cumpliendo siempre las medidas de prevención e higiene y mediante cita previa.

Así pues, para el acceso al centro deberán venir provistos de mascarilla y lavarse las manos con hi-



drogel antes, así como a la salida del mismo. Asimismo, deberán seguir las indicaciones del personal del Centro en todo momento y respetar la señalización.

### **Otras medidas**

- Las personas, que accedan a las zonas de espera, lo harán preferentemente solas; en circunstancias excepcionales (alumnos/as dependientes, etc.) podrán ser acompañados por un adulto.
- Existirá en estas zonas infografía alusiva a las medidas higiénicas recomendadas, así como a las normas establecidas por el centro.
- En ocasiones es necesario la entrada de familiares para cambiar a alumnado de Infantil. El cambio de ropa lo harán en los baños, y se señalizará el lugar donde ha tenido lugar el cambio para proceder a su limpieza y desinfección antes de volver a utilizarlo, y dejando los desechos dentro de una bolsa de plástico en la papelera con tapa. (El profesorado tendrá en sus aulas una señal de prohibido que le entregará al familiar para colocarlo en el baño que utilice).



## 6. DISTRIBUCIÓN DEL ALUMNADO EN LAS AULAS Y EN LOS ESPACIOS COMUNES

### Medidas para grupos de convivencia escolar

**(pupitres, mobiliario, flujos de circulación dentro del aula, aforo de espacios del aula...)**

- Cuando se organice al alumnado en grupos de convivencia escolar, la disposición de los pupitres y del alumnado en cada aula será la que cada maestro/a considere más adecuada, de acuerdo con su metodología de trabajo, sin que sea necesario adoptar medidas específicas de distanciamiento interpersonal en estos grupos de alumnos y alumnas.
- No obstante, cada alumno y alumna tendrá su pupitre, silla y casillero en la estantería fijo, no se podrá cambiar, salvo necesidad y con autorización del tutor o tutora.
- Tendrán asignados sus aseos, no pudiendo utilizar los de otras zonas. (Anexo)
- En estos grupos de convivencia será necesario el uso de mascarillas dentro del aula.

### Medidas para otros grupos clase

**(pupitres, mobiliario, flujos de circulación dentro del aula, aforo de espacios del aula...)**

- En el aula ordinaria, se guardarán estrictamente las medidas sanitarias de carácter preventivo contenidas en los principios básicos y fundamentales.
- Los pupitres estarán situados respetando la distancia de seguridad. Cada pupitre se situará en el centro de una circunferencia virtual que dimensione dicha distancia. La distribución del alumnado en el aula se realizará en **filas individuales**, siempre que sea posible, orientadas en la misma dirección, de forma que la distancia entre cada alumno/a será como mínimo de un metro y medio.
- La mesa del profesorado quedará igualmente distanciada de los pupitres del alumnado a la distancia de seguridad.
- En cualquier caso el **uso de la mascarilla será obligatorio en todo momento desde 1º de E.P., siendo para infantil tanto en entradas y salidas como en desplazamientos por el centro.**



- **Los desplazamientos del alumnado** por el aula durante el desarrollo de la actividad **lectiva se limitarán al máximo**, reduciéndose a aquellos que sean imprescindibles para el seguimiento de la clase o para atender circunstancias específicas.
- Las aulas estarán preparadas para recibir al alumnado a la entrada de éste, teniendo **cada alumno/a asignado un pupitre marcado con su nombre**, no debiendo cambiar de pupitre aunque haya alguno sin ocupar.

#### **Medidas comunes para todas las aulas:**

- El aula será despejada de todo aquello que se considere superfluo para el desarrollo de la tarea docente, con el fin de habilitar el mayor espacio posible.
- En cada aula existirá un dispensador, fijo o móvil de **gel desinfectante hidroalcohólico**. Igualmente habrá un **dispensador de papel** individual para usos higiénicos (etiqueta respiratoria, limpieza de superficies, secado de manos, etc.)
- Cada aula contará, al menos, con un cubo con bolsa para depósito de residuos. También existirá un lugar donde depositar el material individual de cada alumno/a, de uso exclusivo para este (estante, taquilla,...).
- **Las ventanas y la puerta de cada aula permanecerán abiertas** siempre que sea posible, para permitir una ventilación forzada. En caso de imposibilidad, se procederá a ventilar en cada cambio de clase, por un tiempo suficiente según la disposición de la misma.
- Siempre que sea posible, se desarrollarán las tareas docentes en espacios abiertos, al aire libre.
- **No se deberá compartir material de clase (gomas, tijeras, bolígrafos, etc.)**, por lo que el alumnado tendrá asignado su propio material, que dejará en el espacio asignado al terminar las clases.
- En la medida de lo posible, **el alumnado recibirá las clases de las diferentes materias en el aula de referencia** con el fin de evitar tránsitos innecesarios por el Centro.
- Para el profesorado que requiera mantener dentro del aula un contacto más estrecho con determinados alumnos/as se revisará la posibilidad de protección extra.



- **El alumnado recibirá información y formación específica sobre las normas a seguir**, tanto generales de centro, como las más específicas de aula, derivadas de la aplicación de las medidas sanitarias de carácter preventivo frente a la COVID-19.
- El alumnado tendrá a disposición la botella de agua para su propio consumo, **no estando permitido el intercambio de botellas ni la salida de clase para beber agua.**
- **El alumnado, tomará preferentemente el desayuno en su pupitre**, procediendo antes y después, a realizar la higiene de las manos y de la superficie del mismo.
- **En caso necesario, se habilitarán otros espacios comunes del centro para impartir docencia como aulas ordinarias**, pero no para el fin que tenían asignado previamente.
- **Cada grupo de alumnos/as tendrá asignado un baño de referencia** que será, siempre que sea posible, el más cercano a la propia aula. En cada baño habrá infografía referente a la higiene de manos, uso del mismo y la prohibición de beber agua en los grifos.
- **Tras concluir la jornada escolar, antes de salir, el alumnado recogerá su material y lo depositará en el espacio designado. El pupitre quedará sin objeto alguno para facilitar la limpieza.**
- Al terminar la clase, es recomendable proceder a limpiar la superficie de la mesa y la silla con el producto desinfectante disponible.
- Se procurará **organizar la docencia de forma que el alumnado no necesite llevar o traer material a casa.**
- **No se debe permitir el uso de material colectivo ni el intercambio del individual.**
- **Las tareas para realizar en casa se propondrán, preferentemente mediante medios telemáticos.**

#### **Aulas de infantil:**

- Las aulas ordinarias de educación infantil, dadas las características especiales del alumnado que las ocupa, deben tener algunas peculiaridades diferenciales.
- **Se aplicará de manera más flexible el principio de distanciamiento social**, aunque es primordial recordar frecuentemente a los alumnos/as su importancia y no se exigirá el uso de mascarilla facial.
- Por ello, las aulas estarán lo más despejadas posibles.



- **Se evitarán**, en la medida de lo posible, **las actividades de grupo** que favorezcan el incumplimiento del principio de distanciamiento social.
- Será prioritario realizar permanentemente **actividades de Educación para la Salud** con el alumnado, para desarrollar apropiadas conductas higiénicas.
- Las personas que trabajen con alumnado de esta etapa educativa, deberán contar con una **protección individual específica o extra, siempre que sea posible**.
- Se recomendará a las familias que envíen la **comida en un recipiente cerrado**, con el utensilio que necesiten para tomarla y que sus características permitan consumirla con facilidad.
- **Se evitará el intercambio de juguetes o material didáctico**. Cuando sea indispensable su uso, se procederá a realizar higiene de manos antes y después.
- Es recomendable establecer un sistema de clasificación y uso de los juguetes mediante rotación; p.ej. los juguetes usados un día se lavan, secan y son guardados para ofrecerlos días más tarde.
- **Se recomienda desinfectar los juguetes frecuentemente**, utilizando productos y disoluciones recomendadas por los organismos sanitarios o por el fabricante con el fin de prevenir intoxicaciones. Aquellos que no puedan ser sumergidos, se desinfectarán con una bayeta limpia impregnada del producto desinfectante.
- El aula contará con un suficiente número de **papeleras** distribuidas estratégicamente por la misma para depositar residuos, aunque es recomendable que los niños/as, especialmente los más pequeños, no hagan uso de las mismas.
- Se extremará, por el servicio de limpieza, la **higiene diaria y rutinaria** de este tipo de aulas, en la medida de lo posible.

### **Normas de aforo, acomodación y uso de espacios comunes**

- Se procurará que la distancia de seguridad esté garantizada en las zonas comunes y, en cualquier caso, evitar aglomeraciones de personal en estos puntos.
- En pasillos, de forma general, se indicará y señalizará que se circule por la derecha para mantener el distanciamiento social al máximo al cruzarse con otra persona.



- En las escaleras se establecerá y se señalizará un sentido único de subida o bajada. En caso de no existir escaleras dobles, se establecerá la subida por la derecha para mantener el distanciamiento social al máximo al cruzarse. En las escaleras que no garanticen la distancia interpersonal, se informará de la necesidad de evitar los cruces, esperando que la persona que transita las abandone.
- Para el tránsito por las zonas comunes del edificio, siempre que no se garantice el distanciamiento social en el trayecto, se cederá el paso al tránsito a quién lo haya ocupado primero.
- Se reducirá al mínimo la manipulación de mecanismos de aperturas de puertas y teclados de uso común. Se informará a las personas trabajadoras de la conveniencia de mantener las puertas de las estancias abiertas.
- Estará únicamente permitido el consumo de alimentos traídos desde casa.
- Se prohibirá la utilización de grifos de los aseos para beber.
- Se clausurarán fuentes comunes de agua y el arenero del patio norte.

#### **Sala de profesores/as. Aulas de reuniones y tutorías:**

- Con carácter general, las reuniones de trabajo se celebrarán mediante audio o videoconferencia, evitándose en lo posible las reuniones presenciales.
- Se limitarán las visitas físicas de padres/madres o personas externas al centro, a las diferentes dependencias a las estrictamente necesarias, priorizando, en todo caso, el uso de medios telemáticos.
- Cuando sea imprescindible realizarla presencialmente, se programará la reunión mediante cita previa y garantizando el cumplimiento de los principios de seguridad: establecimiento de la distancia de seguridad, uso de mascarilla, etiqueta respiratoria y correcta higiene de manos antes y después de cada entrevista.
- Asistirán a la reunión el menor número de personas necesarias y se recomendará expresamente guardar los turnos de palabra y ser precisos y concretos en el uso de la misma.
- Igualmente se indicará a los asistentes la conveniencia de tocar lo imprescindible los materiales usados durante la entrevista o reunión.



- Al finalizar, se procederá a realizar limpieza de objetos y superficies utilizados durante el encuentro o reunión

#### **Patio de recreo:**

- **Cada nivel tendrá un espacio delimitado para el recreo**, manteniendo las recomendaciones hechas para los grupos de convivencia escolar.

#### Recreos

11.00 – 11.30: Grupo 1, 2 y 3 Patio norte

Grupo 4 y 5 Patio sur

11.30 – 12:00: Grupos 6, 7 y 10 Patio Norte

Grupos 8 y 9 Patio Sur

- **Cada grupo estará vigilado por su maestro/a tutor/a**, pudiéndose establecer turnos de recreo con los maestros/as especialistas y de apoyo, que ayudarán en esta labor.

- Se cuidará el cumplimiento de las medidas de distanciamiento y prevención:

- Evitar besar, abrazar y chocar la mano.

- Evitar que los alumnos/as compartan objetos o juegos de contacto.

- Anular el uso de bancos.

- Limitar y controlar el acceso a las zonas comunes interiores.

- Organizar el acceso a los aseos: no más de dos personas en el baño y con supervisión.

- Facilitar y controlar el lavado de manos a la finalización del tiempo de recreo. Para ello cada tutor/a o maestro/a que entre en esa clase después del recreo se encargará de que el alumnado se lave las manos con agua y jabón o toallitas y/o gel hidroalcohólico .

#### **Área de Educación Física.**



Desde una perspectiva curricular, la clase de educación física es uno de los ámbitos donde es más difícil y a la vez más necesario, que los niños/as entiendan que deben extremar las medidas de higiene contenidas en los principios básicos. Algunas recomendaciones útiles para esta actividad son las siguientes:

- Adaptar las actividades del currículum teniendo en cuenta los principios básicos de prevención.
- Planificar, siempre que sea posible, actividades que permitan guardar la distancia de seguridad o el uso de mascarillas.
- Diseñar las actividades base sin utilizar materiales compartidos.
- Realizar higiene de manos previa y posterior a la actividad.
- El alumnado aportará su propia botella de agua, nominada y que no podrá compartir.
- No se utilizarán fuentes ni grifos de los aseos para beber directamente.
- Usar ropa adecuada al tipo de ejercicio.
- Se acondicionará un espacio para dejar aquellas prendas que el alumnado precisen quitarse, evitando el que se mezclen entre ellas. Promover que los alumnos/as caminen o corran en paralelo, evitando hacerlo en fila o en línea. Las distancias deberán aumentar según la velocidad del ejercicio.

#### • Aulas Específicas

- Dadas las características especiales del alumnado que asiste a estas aulas, además de intentar seguir las mismas pautas descritas con carácter general para las aulas ordinarias, se debe **fomentar la formación/información del personal que la atiende**, teniendo en consideración todas las circunstancias que en este alumnado puede confluir: crisis conductuales, falta de autonomía y control de sus movimientos, cambios de ropa, higiene básica, administración de fármacos, medidas de primeros auxilios, emisión de secreciones, procedimientos de fisioterapia y rehabilitación y, en ocasiones excepcionales, técnicas invasivas (sondaje vesical, rectal, aspiración de secreciones, alimentación por gastrostomía, traqueotomías, etc.).



- Es recomendable **cubrir una zona del aula con iconografía alusiva y adaptada a las características del alumnado**, con el fin de poder tener rápido y fácil acceso a la información y a las actuaciones preventivas y de seguridad sugeridas.
- Dado que se da la circunstancia, de que en algunos de los alumnos usuarios de estas aulas no se recomienda el uso de mascarilla fpp2 y es difícil mantener la distancia de seguridad con ellos, **los profesionales que los atiendan deben contar con medidas de protección extra**, pantalla facial, siempre que sea posible.
- Dependiendo del personal que contemos finalmente en el centro, se podrá contemplar reforzar el personal que atiende esta aula.
- Igualmente, serán excepcionales las **medidas de limpieza tanto del espacio, como del mobiliario y material utilizado**, intentando que toda el aula se limpie al menos dos veces al día, una obligatoriamente por la mañana.
- La dotación de medidas higiénicas serán similares a las recomendadas para el aula ordinaria, los guantes se incorporarán al material básico.
- El material utilizado en el aula, incluyendo el tecnológico, debe ser en la medida de lo posible individual, de uso personal. En caso contrario, se extremarán las medidas de limpieza y desinfección anterior y posterior a su uso.

- **Aula de pedagogía terapéutica:**

- **Siempre que sea posible, se atenderá al alumnado en su aula de referencia.**
- En general, las mismas recomendaciones del apartado anterior, podrían ser extensivas a este espacio. Si bien las necesidades específicas del alumnado que atiende no son tan definidas como en el aula específica; sí requieren de una especial actuación por parte del personal que los atiende.
- La dotación de medidas higiénicas serán similares a las recomendadas para el aula ordinaria, los guantes se incorporarán al material básico, mascarillas fpp2 y pantalla facial.



## 7. MEDIDAS DE PREVENCIÓN PERSONAL Y PARA LA LIMITACIÓN DE CONTACTOS.

- Tal y como recogimos en el punto 2 dentro de las “*Medidas generales*”, se realizarán las siguientes acciones:

- La **higiene frecuente de las manos** es la medida principal de prevención y control de la infección.

- **Higiene respiratoria:**

☑ Cubrirse la nariz y la boca con un pañuelo al toser y estornudar, y desecharlo a un cubo de basura con bolsa interior. Si no se dispone de pañuelos emplear la parte interna del codo para no contaminar las manos.

☑ Evitar tocarse los ojos, la nariz o la boca, con las manos, ya que éstas facilitan su transmisión.

- Mantener **distanciamiento físico de 1,5 metros**, y cuando no se pueda garantizar se utilizarán medidas de protección adecuadas.

- También tendremos en cuenta todo lo recogido en el mismo punto 2 en los apartados “**Medidas referidas a las personas trabajadoras del centro**” “**Medidas específicas para el alumnado**”

### Condiciones para el establecimiento de grupos de convivencia escolar

- Para la limitación de contactos se podrán establecer grupos de convivencia escolar.

- Los grupos de convivencia escolar reunirán las siguientes condiciones:

- Los alumnos y alumnas del grupo se relacionarán entre ellos de modo estable, pudiendo socializar y jugar entre sí, sin tener que garantizar la distancia de seguridad. Estos grupos en la medida de lo posible reducirán las interacciones con otros grupos del centro educativo, limitando al máximo su número de contactos con otros miembros del centro.

- Cada grupo utilizará una o varias aulas/espacios de referencia donde desarrollarán, siempre que sea posible y las características de las áreas o asignaturas así lo permitan, toda su actividad lectiva, siendo el personal docente quien se desplace por el centro.

- Todos los **refuerzos y apoyos** pedagógicos al alumnado del grupo que se llevarán a cabo **dentro del aula** o las aulas/espacios de referencia.



- **El número de docentes que atienda a este alumnado será el mínimo posible**, procurándose que los tutores en Primaria impartan el mayor número de áreas posible. Para este fin, **se utilizarán las habilitaciones del profesorado, que podrán impartir la especialidad en la que estén habilitados en su grupo de convivencia.**
- Durante los **períodos de cambio** de áreas/ asignaturas el alumnado permanecerá en su aula/ espacio de referencia no permitiéndose el tránsito por el centro, salvo razones justificadas.
- En los tiempos de **recreo** o descanso, se reducirá el contacto con otros grupos de convivencia escolar, y la vigilancia se llevará a cabo por el tutor/a u otro docente que imparta clase en el mismo grupo de convivencia escolar.
- Los grupos de convivencia los estableceremos **por niveles** en el centro, intentando que estos alumnos/as no se relacionen con el resto de alumnado del Centro, de tal forma que organizaremos un total de **10 grupos**, quedando de la siguiente forma:
  - Grupo de convivencia 1: 3 años
  - Grupo de convivencia 2: 4 años
  - Grupo de convivencia 3: 5 años.
  - Grupo de convivencia 4: 1º A y B
  - Grupo de convivencia 5: 2º A y B
  - Grupo de convivencia 6: 3º A y B
  - Grupo de convivencia 7: 4º A y B
  - Grupo de convivencia 8: 5º A y B
  - Grupo de convivencia 9: 6º A y B
  - Grupo de convivencia 10: A.E. 1 y 2

#### Recreos

11.00 – 11.30: Grupo 1, 2 y 3 Patio norte

Grupo 4 y 5 Patio sur

11.30 – 12:00: Grupos 6, 7 y 10 Patio Norte

Grupos 8 y 9 Patio Sur



### **Medidas para la higiene de manos y respiratoria**

- En cada aula estará disponible un gel hidroalcohólico que se utilizará como mínimo cada dos horas. De manera rutinaria siempre a la entrada y salida a clase, antes y después del recreo, antes y después del desayuno y antes y después de acudir al baño. En el baño, estará disponible jabón para realizar de esta forma la higiene de las manos.
- Al toser o estornudar, se procurará hacerlo sobre un pañuelo de papel que se desechará en la papelera disponible para el caso. En el supuesto que no se tuviese en ese momento el pañuelo de papel, emplear la parte interna del codo para no contaminar las manos.
- Evitar tocarse los ojos, la nariz o la boca, con las manos, ya que éstas facilitan su transmisión.
- Se recomienda el lavado diario de la ropa de todos los miembros de la comunidad escolar.

### **Medidas de distanciamiento físico y de protección**

- Será obligatorio el uso de mascarilla, y se mantendrá la distancia de seguridad.
- Se descartan las actividades grupales con diferentes grupos de convivencia, tales como asambleas, eventos deportivos, charlas, talleres, celebraciones,... e las e o se pueda guardar la distancia de seguridad ya indicada.
- Tal y como hemos comentado anteriormente, el **uso de mascarilla será obligatorio** para todo el personal del centro, salvo las excepciones descritas con anterioridad (cuando exista algún problema de salud acreditado que lo desaconseje o alguna necesidad de apoyo educativo reconocida que pueda interferir en su uso, o que, por su situación de discapacidad o dependencia, no dispongan de autonomía para quitarse la mascarilla, o bien presenten alteraciones de conducta que hagan inviable su utilización siendo recomendable en estos casos otras medidas compensatorias, como el distanciamiento físico).

### **Medidas para atención al público y desarrollo de actividades de tramitación administrativa**



El horario establecido para la realización de cualquier trámite administrativo, será el comprendido entre las 10 a 11:00 horas y de 12 a 13 horas, lunes, miércoles y viernes para no coincidir con entradas y salidas del alumnado al centro.

Así pues, tampoco podrá coincidir con horario de recreos del alumnado, es por eso que será **imprescindible la solicitud de cita previa** para una correcta organización.

Dentro de ese horario de atención al público se realizarán los trámites administrativos necesarios previa solicitud de cita y sólo serán presenciales si no es posible efectuarlos on-line. En todo caso, el acceso al centro será siempre bajo las medidas especiales de funcionamiento del mismo, con mascarilla obligatoria y siguiendo los itinerarios de flujo de personas establecidos.

#### Otras medidas

- a) Las familias que, por cualquier motivo, acudan al centro a recoger a sus hijos/hijas fuera del horario establecido por el centro, serán atendidas en el hall y previa cita.
- b) Los trabajadores de otras empresas, personal de reparto y demás trabajadores ajenos que entren al Centro, deberán venir provistos de mascarilla y lavarse las manos con hidrogel antes de acceder al centro, así como a la salida del mismo. Asimismo, deberán seguir las indicaciones del personal del Centro en todo momento.
- c) Se cierran las fuentes de agua potable así como el arenero y se prohíbe beber en los aseos. El alumnado deberá venir provisto de una botella u dispositivo similar de agua potable, preferentemente identificado.





## **8. DESPLAZAMIENTOS DEL ALUMNADO Y DEL PERSONAL DURANTE LA JORNADA LECTIVA**

- Se tendrá en cuenta todo lo recogido en el **punto 4: “Entrada y salida del centro”**.
- Además tendremos en cuenta:
  - a) Se establecerán direcciones de sentido único de circulación de personas señalizadas en el suelo y en cartelería de pared.
  - b) Se fijarán itinerarios según planos (anexo)



## **9. DISPOSICIÓN DEL MATERIAL Y LOS RECURSOS**

### **9.1 Material de uso personal**

- a) El material escolar de uso personal del alumno (bolígrafos, libretas, libros de texto) será exclusivo y no transferible y se personalizará siempre que sea posible
- b) Cada alumno/a gestionará y recogerá al final de la jornada su propio material escolar, dejando los pupitres libres para su posterior desinfección.
- c) Al centro solo traerán botella de agua y desayuno, no pudiendo llevar ni traer ningún otro material.

### **9.2 Material de uso común en las aulas y espacios comunes.**

- a) Los pupitres y mobiliario de uso personal por parte de los alumnos serán de uso exclusivo y estará personalizado con el nombre de cada usuario.
- b) En el caso del alumnado de infantil, podrán compartir el material dentro de su grupo de convivencia.

### **9.3 Dispositivos electrónicos**

El material informático será desinfectado antes y después de cada uso o cuando este cambie de usuario

### **9.4 Libros de texto y otros materiales en soporte documental**

Libros de texto y material escolar y de papelería de cada alumno/a, deberán ir etiquetados con su nombre, será gestionado y supervisado por los propios alumnos y será intransferible.



## 10. ADAPTACIÓN DEL HORARIO A LA SITUACIÓN EXCEPCIONAL CON DOCENCIA TELEMÁTICA

### 10.1 Adecuación del horario lectivo para compatibilizarlo con el nuevo marco de docencia

- a) Se tomará como referencia el horario base establecido para cada grupo con los siguientes ajustes:
- 2/3 como máximo del horario lectivo para clases on-line.
  - 1/3 como mínimo para trabajo individual del alumnado y correcciones del profesorado
  - El alumnado y las familias dispondrán de un horario de videoconferencias semanal asociado a la carga horaria establecida para cada una de las áreas.
  - La carga horaria será la siguiente en Primaria:  
Lengua: 2 horas semanales.  
Matemáticas: 2 horas semanales.  
Inglés: 1 hora semanal.  
Ciencias naturales y sociales: 1 hora semanal.  
Las especialidades de Música/Artística, Educación Física, Ciudadanía, Cultura Digital, podrán establecer videoconferencias semanales en coordinación con los tutores atendiendo a la carga horaria asignada para las distintas áreas, previo aviso a las familias con una semana de antelación:  
Religión/Valores sociales y cívicos: 30 minutos.  
Ciudadanía: 30 minutos.  
Cultura digital: 30 minutos.  
Música/artística: 30 minutos.  
Educación Física: 30 minutos.  
Francés: 30 minutos.
- b) Se respetará en todo caso el horario de la jornada lectiva, procurando que las clases online sean en horario de 9 a 14 h.
- c) Con carácter general, se utilizará la plataforma Classroom por parte de todos los docentes y alumnado del centro. En caso de no ser posible por dificultades técnicas se utilizará esta como referencia, pudiendo usar el correo electrónico o ipasen como vía alternativa.



**d) En cuanto a la Programación didáctica.**

El profesorado deberá adecuar las programaciones didácticas o guías docentes en los aspectos relativos a:

- Contenidos (ajuste de su temporalización y en consonancia con los medios telemáticos que se utilicen para el avance de estos en la medida de lo posible).
- Metodología. Incluyendo las estrategias de andamiaje utilizadas, tales como: plataformas Classroom, ejemplos, guías, tutorías telefónicas, videotutoriales, videoconferencias, etc. Es preciso puntualizar que se debe favorecer el aprendizaje autónomo, y de ahí la necesidad de ofrecer estrategias basadas en el apoyo visual y en la ejemplificación de tareas ya finalizadas.
- Procedimientos de evaluación y calificación, así como la revisión de los instrumentos de evaluación que se estén utilizando (por ejemplo, formularios online, diarios de aprendizaje y/o de reflexión, rúbricas, dianas, cuestionarios, portafolio digital), incluyendo la autoevaluación como estrategia fundamental para reflexionar individualmente sobre el proceso de enseñanza y aprendizaje realizado.

Cada equipo de nivel realizará una selección exclusiva de aquellos elementos curriculares que se consideren relevantes y será aprobado en ETCP. Para ello utilizará las siguientes estrategias:

- Globalización del currículo, trabajando las distintas materias a través de tareas para la adquisición de las competencias clave que permitan el pleno desarrollo personal, social y profesional del alumnado.
- Organización de las materias en ámbitos de conocimiento
- Priorización y equilibrio de los contenidos de las diferentes materias.

**e) En cuanto Planificación de actividades:**

Se realizará adaptándonos a los recursos de nuestro alumnado, pudiendo hacer uso de los medios digitales relacionados con el contenido del currículo que se esté desarrollando.

Cada maestro/a tendrá creada su aula en la plataforma Classroom con sus alumnos/as cargados.



El día establecido para el envío de tareas será el lunes a primera hora de la mañana y existirá una plantilla en el centro para el envío de tareas al alumnado, que será común a todos, y rellena en ciclos mediante un archivo drive con anterioridad al lunes de envío de tareas.

Será el tutor/a el encargado de enviar las tareas a las familias por los canales establecidos a tal fin, así como cada especialista deberá subirla a la plataforma Classroom.

Con la finalidad de evitar al máximo las posibles desigualdades sobrevenidas debido a la brecha digital, existe en el centro una tabla de control, que se volverá a actualizar a principio de curso, para localizar al posible alumnado con brecha digital y tomar las medidas preventivas oportunas. Así pues, el centro, en virtud de su autonomía puede poner a disposición del profesorado o del alumnado que se considere oportuno los distintos medios tecnológicos, favoreciendo nuevas propuestas metodológicas e incorporando a la misma las experiencias desarrolladas durante este periodo, en caso de la suspensión de la actividad, siempre y cuando exista un compromiso de custodia y devolución por parte de las familias.

### **10.2 Adecuación del horario individual del profesorado para realizar el seguimiento de los aprendizajes alumnado y atención a sus familias**

- a) Se mantendrán los horarios de atención a padres establecidos en el horario general del profesorado si bien, siempre que sea posible, las tutorías serán on-line.
- b) Se mantendrá el horario de reuniones establecido a principio de curso, de órganos colegiados...que serán llevados a cabo de manera telemática.
- c) Las reuniones generales tutores-familias se harán siempre on-line y estarán fijadas en el calendario escolar.
- d) Las entregas de boletines de calificaciones serán a través del punto de recogida de IPASEN.
- e) En cualquier caso, las familias podrán tener reuniones presenciales con el profesorado de manera individual cuando lo consideren conveniente solicitándolas previamente.



### **10.3 Adecuación del horario del centro para la atención a necesidades de gestión administrativa y académicas de las familias y, en su caso, del alumnado**

- a) El horario de atención al público de administración y servicios, directiva y equipos docentes será previa cita.

#### **INSTRUCCIONES DE INSPECCIÓN Y PLANIFICACIÓN.**

#### **MEDIDAS PREVENTIVAS DE TELETRABAJO PARA EL PERSONAL DEL CENTRO**

##### Introducción

Tal y como queda de manifiesto en la “Medidas de prevención, protección, vigilancia y promoción de la salud COVID-19, para Centros y servicios educativos docentes (no universitarios) de Andalucía para el curso 2020/2021” de 29 de junio de 2020 elaborado por la Consejería de Salud y Familias, los centros educativos tienen un papel fundamental en el desarrollo de la infancia y de la sociedad en general. El derecho a la educación y el derecho a la protección de la infancia deben ser una prioridad en la recuperación tras la crisis.

La justificación para el cierre de escuelas se basó en la efectividad de esta medida en el contexto de las epidemias de gripe estacionales o de gripe pandémica, sin embargo, este efecto no está tan claro en el caso del SARS-CoV-2. A pesar de que aún no contamos con suficientes pruebas para medir el efecto del cierre de las escuelas sobre el riesgo de transmisión de la enfermedad, las consecuencias adversas que tiene para la seguridad, el bienestar y el aprendizaje de los niños están bien documentadas.

El cierre de los centros educativos ha tenido como máxima consecuencia, en un primer momento, la necesidad de plantear una educación a distancia. Esta estrategia ha podido resolver una situación con la que la mayoría de los países se encontraron y a la que hubo que dar respuesta de forma inmediata sin tiempo suficiente para una adecuada planificación. Sin embargo, la educación a distancia no sustituye el aprendizaje presencial y la socialización y desarrollo que permite el entorno escolar y la interacción con los docentes y entre alumnos/as.

Según indican las Instrucciones de 6 de Julio de 2020, de la Viceconsejería de Educación y Deporte, desde el 1 de septiembre de 2020, de forma general, todo el personal se incorporará en la



modalidad de trabajo presencial en los Centros y servicios educativos, dando instrucciones para elaboración de este protocolo de actuación COVID-19 y contemplando las siguientes situaciones:

- a) Situación de docencia presencial, ajustada al protocolo de actuación específico.
- b) Situación excepcional con docencia telemática.

Como consecuencia de estas medidas adoptadas por el Gobierno de España y, en consecuencia, por la Junta de Andalucía mediante Orden de 15 de marzo de 2020, por la que se determinan los servicios esenciales de la Administración de la Junta de Andalucía con motivo de las medidas excepcionales adoptadas para contenerla COVID-19, se estableció con carácter general la modalidad no presencial para la prestación de servicios.

La modalidad no presencial para la prestación de servicios de los empleados públicos no está contemplada dentro del sistema organizativo de la Junta de Andalucía, apareciendo por tanto una nueva modalidad de actividad laboral, el trabajo a distancia.

Por otro lado el Real Decreto Ley 8/2020 y en su artículo 5, párrafo tercero dice textualmente "Con el objetivo de facilitar el ejercicio de la modalidad de trabajo a distancia en aquellos sectores, empresas o puestos de trabajo en las que no estuviera prevista hasta el momento, se entenderá cumplida la obligación de efectuar la evaluación de riesgos, en los términos previstos en el artículo 16 de la Ley 31/1995, de 8 de noviembre, de Prevención de Riesgos Laborales, con carácter excepcional, a través de una autoevaluación realizada voluntariamente por la propia persona trabajadora". Para ello, se puede utilizar, si procede, el cuestionario situado en el Anexo IV.

Asimismo, en el presente documento informativo se recogen recomendaciones generales a tener en cuenta en la modalidad de trabajo no presencial, durante la situación excepcional planteada con motivo del COVID-19, no debiendo por tanto considerarse como una guía aplicable a las situaciones donde las personas trabajadoras vengan realizando teletrabajo de forma ordinaria, y un enlace a la página de la Consejería de Salud y Familias de la Junta de Andalucía, para estar informados y conocer las recomendaciones para prevenir los contagios de SARS-CoV-2, así como las últimas noticias oficiales al respecto.

#### Equipos de trabajo

- Teléfono móvil
- Ordenador de sobremesa o portátil con conexión wifi y/o conexiones VPN

Riesgos asociados al teletrabajo



- Riesgos generales del espacio de trabajo.
- Riesgos ergonómicos.
- Riesgos derivados de agentes físicos (iluminación, temperatura) como la fatiga visual o el disconfort térmico, por ejemplo.
- Riesgos organizacionales y psicosociales que pueden derivar del aislamiento, tecnoestrés, estrés laboral, etc.

#### Recomendaciones respecto al lugar de trabajo (domicilio)

- Se debería poder separar fácilmente entorno de trabajo y familiar, existiendo unas normas para pasar de uno a otro, y estableciendo un horario de trabajo y descanso.
- Ubicarse en una habitación segura, con espacio suficiente, y dotada de mesa, silla e iluminación adecuada. Sería conveniente que dispusiera de luz natural, y que el ruido, tanto externo como de la casa, fuese el menor posible.
- Mantener el orden y la limpieza, respetando los lugares de paso para evitar riesgos de caída, golpes, de igual manera para evitar los riesgos de contactos eléctricos e incendios evitar la sobrecarga de los enchufes.
- Controlar a ser posible la temperatura y la renovación del aire.

#### Riesgos relacionados con el uso de pantallas de visualización de datos.

- Carga física (aspectos ergonómicos del puesto de trabajo, silla, mesa, altura de la pantalla, etc.)
- Fatiga visual (luz de frente o de espaldas, altos contrastes, luz natural deficiente parpadeos, etc.)
- Carga mental (dificultad en el manejo de aplicaciones, pausas para descansar, calidad del aire interior, etc.)

#### Recomendaciones generales

- ✓ Mesa o superficie de trabajo, mejor si es mate para evitar reflejos, con suficiente espacio para colocación de la pantalla, teclado, documentos y materia accesorio. Es recomendable



que exista espacio suficiente bajo la mesa para descansar las piernas cómodamente. Es importante dejar espacio suficiente delante del teclado para que el trabajador apoye los brazos y las manos, evitando así las “muñecas al aire” que provocan a la larga una carga estática de las extremidades superiores.

- ✓ Es importante mantener la espalda erguida y una adecuada sujeción lumbar.
- ✓ Silla estable, a ser posible con altura regulable y apoyo de la zona lumbar. Mejor si tuviera reposabrazos para reducir la carga muscular zona cuello y hombro.
- ✓ Así mismo, habitualmente se recomienda reposa muñecas para reducir la carga estática en brazos y espalda, así como reposapiés o algún objeto que haga su función para que mantengamos piernas y antepiernas a 90º
- ✓ Preferencia por la iluminación natural, complementándose con artificial.
- ✓ Colocación de la pantalla del ordenador de forma perpendicular a las ventanas (en ningún caso de frente o de espaldas) para evitar deslumbramientos y reflejos. Igualmente ubicar los puestos de trabajo para que los ojos no queden situados frente a una ventana o frente a un punto de luz artificial que le pueden producir deslumbramientos directos. Si esto no fuera posible, atenuar la entrada de luz por medio de persianas, cortinas o estores.
- ✓ Es conveniente que la pantalla sea orientable e inclinable y poderse ajustar si es posible la luminosidad y el contraste entre los caracteres y el fondo de la pantalla y adaptarlos a las condiciones del entorno.
- ✓ Colocación de la pantalla a una altura adecuada, de tal manera que los ojos estén a una altura comprendida dentro del tercio superior de la pantalla cuando estamos sentados frente a ella, colocación de la pantalla, el teclado y los documentos a una distancia similar de los ojos para evitar la fatiga visual y los giros de cuello y cabeza. La distancia recomendada de lectura de la pantalla con respecto a los ojos del trabajador es entre 40-55 cm.
- ✓ Introducción de pausas que permitan la recuperación de la fatiga y reducir el tiempo máximo de trabajo ante una pantalla (paseos cortos y cambio de actividad de 10 minutos cada 40 ó 50 minutos de trabajo aproximadamente).
- ✓ Relaja la vista mirando hacia lugares alejados: el cambio de enfoque ayuda a relajar los músculos oculares.



- ✓ En cuanto a los ordenadores portátiles, debido al reducido tamaño de la pantalla y el teclado integrado, se recomienda conectarlo, a ser posible, a un monitor y teclado independientes. Nunca utilizarlos sobre las piernas para que su cuello no permanezca excesivamente flexionado.
- ✓ Si se va a utilizar tablets durante un tiempo prolongado, es importante colocarlas sobre una mesa u otra superficie elevada. Nunca sobre las piernas para que tu cuello no permanezca excesivamente flexionado. Dispón de objetos como atriles o fundas que permitan un adecuado ángulo de inclinación de las mismas. Recurre a sistemas de predicción de palabra o de dictado para reducir el número de pulsaciones en el teclado.

#### Riesgos psicosociales específicos relacionados con el trabajo a distancia.

- Aislamiento (ausencia de compañeros/as, ausencia de reuniones, falta de comunicación, etc).
- Estrés laboral y sobrecarga de trabajo por exceso de jornada de trabajo.
- Incertidumbre por el momento que se vive en España con el Coronavirus.
- Tecnoestrés.

#### Recomendaciones generales

- ✓ Con relación a los riesgos asociados al aislamiento, suele recomendarse como conveniente prefijar reuniones entre el teletrabajador y los componentes de su servicio, jefatura directa, o sesiones de formación y consulta y/o colaborar en un grupo de whatsapp del personal del trabajo. De esta manera, se consigue estar al día en cuestiones propias del trabajo, de la organización de su servicio, se fomenta el sentido de pertenencia a una organización, y se previenen problemas derivados de la soledad, el aislamiento, e incluso el sentimiento de “no importante”.
- ✓ Organiza tu tiempo y prográmate períodos de trabajo determinados que te permitan mantener la atención en dicho trabajo.



- ✓ Solicita a las personas con las que convivas que respeten tu espacio y horario.
- ✓ Realiza pequeñas pausas cada cierto tiempo y procura hacer estiramientos, así como cambios de actividad.
- ✓ Establece un horario para las comidas, y mantén pequeños momentos de evasión, procura en estos descansos no consultar noticias relacionadas con la pandemia por el coronavirus, no ayudan a bajar el nivel de incertidumbre y estrés por la situación.
- ✓ Evita también en esos periodos de comidas y descansos atender a temas de trabajo
- ✓ Cuando hayas finalizado tu jornada, desconecta del trabajo e intenta programar tu vida personal al margen de interrupciones laborales
- ✓ Recuerda que, si al finalizar el trabajo continúas utilizando pantalla de visualización, acumularas fatiga visual y mental. Por ello, dedica para cambiar a otras actividades que no te supongan esto.
- ✓ No estés constantemente consultando los infectados, hospitalizados, muertos, etc. Mantente informado sobre la evolución de la pandemia, pero sin sobrepasarte de datos, opiniones, etc., ya que no ayuda a sobrellevar la situación, que excede con mucho a lo que cada cual pueda hacer por separado. Simplemente sigue las recomendaciones generales y/o particulares que te sean de aplicación de las autoridades sanitarias de la OMS, nacionales, y andaluzas (si por cuestión de competencias realizaran alguna)

Otras recomendaciones de promoción de la salud de los teletrabajadores

No necesariamente derivada de la prestación de servicios en régimen de trabajo a distancia, existen otros riesgos para la salud física del teletrabajador que pueden verse incrementados en comparación con el trabajo presencial.

- Sedentarismo, por la falta de actividad física habitual, aumentando por la eliminación del desplazamiento al trabajo.
- El “síndrome de la patata en el escritorio”, por el mayor acceso a comida y por su ingesta a deshoras, pudiendo provocar problemas cardiovasculares, hipertensión, trastornos gastrointestinales.....
- Aumento de conductas nocivas por no encontrarse en las instalaciones del Centro de trabajo, tales como el tabaco, etc



Aunque no puede considerarse riesgos laborales en sentido estricto, se entiende recomendable que las personas empleadas públicas tengan en cuenta estos factores sobre su salud y eviten estas conductas.

Se recomienda, fuera de la jornada laboral, aprender técnicas de afrontamiento del estrés: relajación, meditación, yoga, y centrar su energía en lo que puede hacer: establecer rutinas de higiene, ejercicio físico, alimentación sana y sueño equilibrado, evitar la sobreexposición a la información catastrofista, hacer cosas que le gusten y que le sirvan para cumplir sus objetivos: lectura, escuchar música, bailar, sentido del humor, baños o duchas relajantes,...

Enlace oficial de información general

- [https://juntadeandalucia.es/organismos/saludyfamilias/areas/salud-vida/paginas/Nuevo\\_Coronavirus.html](https://juntadeandalucia.es/organismos/saludyfamilias/areas/salud-vida/paginas/Nuevo_Coronavirus.html)
- Ver Anexo IV



## **11.- MEDIDAS ORGANIZATIVAS PARA EL ALUMNADO Y EL PROFESORADO ESPECIALMENTE VULNERABLE, CON ESPECIAL ATENCIÓN AL ALUMNADO CON NECESIDADES EDUCATIVAS ESPECIALES**

Debemos entender dos grupos bien diferenciados:

- \* Alumnado y profesorado que pertenecen a los grupos vulnerables, según la normativa de sanidad.
- \* Alumnado con Necesidades Educativas Especiales.

Cada caso deberá ser evaluado por el médico del docente o alumno. Este profesional sanitario será el que determine si puede asistir al Centro y qué medidas especiales requeriría para ello. No obstante, como medidas generales se adoptarán las siguientes:

### Alumnado especialmente vulnerable y con Necesidades Educativas Especiales:

- Limitación de contactos

Establecer como grupo de convivencia el aula específica. Si están incorporados al aula ya pertenecen a un grupo de convivencia escolar.

- Medidas de prevención personal

Para el profesorado mascarilla FFP2 y bata desechable, en el tratamiento directo con el alumnado con NEAE, siempre que sea necesario y caso a caso, diferenciando por grupos de NEAE el uso de los distintos elementos de protección personal.

- Limpieza y ventilación de espacios de aprendizaje

Aumentar la frecuencia de la limpieza y la ventilación de los espacios.

### Profesorado y alumnado especialmente vulnerable



El Centro tendrá localizados al alumnado que pertenece a los grupos vulnerables, para prestarle especial atención y poder actuar con mayor rapidez y eficacia ante una contingencia. Para lo cual solicitarán a los tutores si pertenecen a algún grupo de vulnerabilidad definidos por la administración sanitaria, para el alumnado o menores.

- Limitación de contactos

El profesorado seguirá el procedimiento que esté en vigencia en cada momento.

#### PROCEDIMIENTO DE ACTUACIÓN PARA LOS SERVICIOS DE PREVENCIÓN DE RIESGOS LABORALES FRENTE A LA EXPOSICIÓN AL SARS-CoV-2

Dentro de las posibilidades organizativas y funcionales del Centro, en caso de que el procedimiento de evaluación del personal especialmente sensible a la infección por coronavirus COVID-SaRs.2 dé alguna limitación o utilización de equipos de protección individual, se llevarán a cabo, tras consulta a la Unidad de Prevención de Riesgos Laborales de las Delegaciones Territoriales de Educación por parte del Centro.



## **12.- MEDIDAS ESPECÍFICAS PARA EL DESARROLLO DE LOS SERVICIOS COMPLEMENTARIOS DE TRANSPORTE ESCOLAR, AULA MATINAL, COMEDOR ESCOLAR Y ACTIVIDADES EXTRAESCOLARES**

Dada la existencia de grupos de convivencia en el centro, se velará porque se respeten los denominados grupos de convivencia en los espacios destinados a aula matinal y comedor, pudiendo establecer turnos en el caso del comedor y separar espacios para aula matinal. Las empresas de aula matinal, comedor y actividades extraescolares deberán presentar en el centro el protocolo de actuación COVID-19, con respecto a sus trabajadores, instalaciones y usuarios.

### **Aula matinal:**

- Siempre que sea posible y las condiciones meteorológicas no lo impidan, **el aula matinal se llevará a cabo en un espacio abierto (patio del centro)** o en su caso, en el **salón de usos múltiples**. Cuando no se pueda garantizar la distancia de seguridad, será **necesario el uso de mascarilla** (salvo las excepciones previstas).

#### **• Limitación de contactos**

- Las actividades deberán ser diseñadas de forma que se reduzcan las posibilidades de contactos estrechos.

- Se mantendrán los grupos de convivencia.

#### **• Medidas de prevención personal**

- Seguir las mismas medidas expuestas anteriormente.

#### **• Limpieza y ventilación de espacios**

-Una vez finalizado el tramo horario del aula matinal, se procederá a la ventilación de las dependencias así



como a su desinfección y limpieza.

### **Comedor escolar:**

Se seguirán las recomendaciones indicadas para la restauración y la normativa vigente relacionada. Además, **se debe respetar la distancia interpersonal de 1,5 metros** entre los distintos grupos de convivencia.

- Se procederá a una **ventilación previa y desinfección de sillas y mesas usadas antes y después de su uso.**
- Antes de entrar al comedor o conforme vayan entrando al mismo, se procederá al lavado de manos con gel hidroalcohólico, con la colaboración de los monitores/as del comedor.
- El alumnado se sentará con su grupo de convivencia.
- Se deberá establecer un flujo adecuado hacia el comedor y a la salida del mismo, evitando aglomeraciones, así como se establecerá en el local un itinerario para evitar aglomeraciones en determinadas zonas y prevenir el contacto entre el alumnado.
- La permanencia en la zona de comedor estará limitada estrictamente a la necesaria para que los usuarios/as puedan realizar la toma de alimentos y bebidas.
- Se estrechará el uso de las medidas de higiene, protección y prevención del personal que atiende al alumnado en el comedor. En caso de no poder guardar la distancia de seguridad, utilizarán protección extra e higiene de manos frecuente. La utilización de guantes no sustituirá la higiene de manos; en caso de necesitar utilizarlos se realizará con carácter puntual, para una tarea determinada, siendo reemplazados para cambio de tarea.
- Se procurará que las mismas personas sean las que atiendan siempre al mismo grupo de alumnado en todas sus necesidades.
- Entre las medidas para la restauración se destacan:
  - a. Se realizará un Plan de Limpieza y desinfección con las mismas recomendaciones que las expresadas anteriormente.



- b. Los elementos auxiliares del servicio, como la vajilla, cristalería, cubertería o mantelería, entre otros, se almacenarán en recintos cerrados y, si esto no fuera posible, lejos de zonas de paso del alumnado y trabajadores/as.
- c. Se eliminarán productos de autoservicio de las mesas, pudiendo haber servilletas encima de las mesas sin dispensador; el resto (jarras de agua, vinagreras, aceiteras, etc.) podrán ser servidos por personal del comedor.
- d. El personal trabajador/a que realice el servicio en mesa deberá garantizar la distancia de seguridad con el alumnado y aplicar los procedimientos de higiene y prevención necesarios para evitar el riesgo de contagio (al menos guantes y mascarilla).
- e. La vajilla y cubertería usada, deberá ser lavada y desinfectada en lavavajillas usando los programas de temperaturas altas.
- f. Los elementos y útiles reutilizables que no puedan ser lavados en el lavavajillas deberán ser lavados y desinfectados antes de volverlos a usar.
- g. Como en cualquier otra dependencia, **en las cocinas** se mantendrán los principios básicos de prevención, realizándose las modificaciones necesarias en cuanto a la disposición de puestos de trabajo, organización de la circulación de personas, distribución de los espacios, organización de turnos y otras condiciones de trabajo.
- h. Se realizará higiene de manos frecuente, utilizando guantes exclusivamente para tareas concretas y siendo reemplazados cuando dicha tarea finalice.
- i. Se tendrá en cuenta que las soluciones hidroalcohólicas deben mantenerse alejadas de cualquier fuente de calor, ya que puede representar un riesgo de accidente.

- **Limpieza y ventilación de espacios**

-Una vez finalizado el tramo horario del aula matinal, se procederá a la ventilación de las dependencias así como a su desinfección y limpieza.



### **Actividades extraescolares:**

Seguir las mismas medidas expuestas anteriormente, respetando los grupos estables de convivencia.

- En el caso de actividades extraescolares fuera del centro, **se deberán tener en cuenta las normas relativas al establecimiento o recinto destinatario de la actividad** (museos, monumentos etc.), así como las de transporte cuando sea necesario, limitando el contacto entre los diferentes grupos-clase, lo cual será obligatorio en el caso de grupos de convivencia escolar. Además, **siempre se propondrán para alumnado del mismo nivel educativo**, con objeto de evitar la proliferación de contactos.
- Se adoptarán al respecto y en todo caso las medidas de funcionamiento y aforo establecidas en este protocolo para las actividades docentes.



### **13.- MEDIDAS DE HIGIENE, LIMPIEZA Y DESINFECCIÓN DE LAS INSTALACIONES Y DE PROTECCIÓN DEL PERSONAL**

#### **Limpieza y desinfección**

- a) Limpieza y Desinfección (L+D) de los locales, espacios, mobiliario, instalaciones, equipos y útiles antes de la apertura, así como ventilación de los locales. Se incluirán los filtros de ventilación y de los equipos de aire acondicionados.
- b) Para esta L+D y posteriores, se seguirán las recomendaciones que ya están establecidas por la Dirección General
- c) Elaboración de un Plan o un listado reforzado de limpieza y desinfección, complementando el que ya existía en el centro para estos locales, aulas, despachos o espacios comunes etc.. adecuadas a las características e intensidad de uso , que deberán ser limpiados y desinfectados al menos una vez al día. Se tendrán para ello en cuenta los siguientes aspectos:
  - C.1 La limpieza elimina gérmenes, suciedad e impurezas mientras que la desinfección (productos desinfectantes) mata los gérmenes en esas superficies y objetos. Por ello, es muy importante que haya una buena limpieza antes de proceder a la desinfección.
  - C.2. Listado de todos los locales, equipos y superficies a limpiar y desinfectar.
  - C.3. Frecuencia de la L+D de los mismos.
  - C.4. Los útiles empleados para realizar la limpieza y desinfección.
  - C.5. Los productos químicos: limpiadores, detergentes y desinfectantes virucidas. Dosificación, modo de uso y plazos de seguridad, en su caso.
- d) Utilización de productos virucidas permitidos para uso ambiental, la lista de los mismos y su ampliación puede encontrarse en el siguiente enlace: <https://www.mscbs.gob.es/fr/profesionales/saludPublica/ccayes/alertasActual/nCovChina/documentos.htm>
- e) Especial atención a las áreas comunes y a las superficies u objetos que se manipulan frecuentemente como manivelas de puertas y ventanas, botones, pasamanos, teléfonos, interruptores, etc., que deberán ser desinfectados con mayor frecuencia a lo largo de la jornada



escolar, así como al final de la misma.

- f) Las medidas de limpieza se extenderán también, en su caso, a zonas privadas de los trabajadores, tales como despachos, salas comunes, aseos, cocinas y áreas de descanso.
- g) Se podrá desinfectar de forma eficaz con hipoclorito sódico al 0,1%, cuya disolución se prepara a partir de lejía común (mínimo de 35g/l): 30 ml de lejía común por litro de agua, dejando actuar, al menos, 1 minuto. Importante preparar el mismo día que se pretenda utilizar o mejor un poco antes de su uso.
- h) Tras cada limpieza, los materiales empleados y los equipos de protección utilizados se desecharán de forma segura, procediéndose posteriormente al lavado de manos.
- i) Cuando existan puestos de trabajo compartidos por más de un trabajador, se establecerán los mecanismos y procesos oportunos para garantizar la higienización de estos puestos.

Se procurará que los equipos o herramientas empleados sean personales e intransferibles, o que las partes en contacto directo con el cuerpo de la persona dispongan de elementos sustituibles.

En el caso de aquellos equipos que deban ser manipulados por diferente personal, se procurará la disponibilidad de materiales de protección o el uso de forma recurrente de geles hidroalcohólicos o desinfectantes con carácter previo y posterior a su uso.

- j) En los casos que un docente comparta aula con otros docentes, por ejemplo, para impartir diferentes materias en la misma aula y día, se deberá proceder a la desinfección de los elementos susceptibles de contacto, así como la mesa y la silla antes de su uso por el siguiente docente.
- k) Atención especial debe merecer la limpieza y desinfección de los elementos que necesariamente deban ser compartidos por el alumnado, tales como instrumentos musicales, útiles y/o material de talleres o laboratorios, material deportivo o equipos de trabajo, que deberán ser desinfectados antes y después de cada uso
- l) **El turno de mañana de limpieza, de 12.30 a 14.00, se encargará de aseos y zonas comunes.**



## Ventilación

Es asimismo fundamental y deberá realizarse de forma natural varias veces al día, con anterioridad y al finalizar el uso de los espacios educativos.

a) Se aumentará la frecuencia de renovación de aire natural de las aulas, intentando a la vez no crear corrientes fuertes de aire.

b) Las aulas deberán ser ventiladas por espacio de al menos 5 minutos antes de su uso y en cualquier caso se establecerá, cuando no se puedan mantener ventanas abiertas, una pauta de ventilación periódica por ejemplo en los cambios de clase o asignatura.

c) Las aulas específicas a las que los distintos grupos de alumnos y alumnas acceden de manera rotatoria se ventilarán al menos diez minutos, antes y después de su uso.

d) Cuando sea necesario mantener en funcionamiento equipos autónomos tipo Split, debido a las condiciones de temperatura y en algunos espacios (despachos, dptos., salón de actos...) habrá que evitar que produzcan corrientes de aire. Dichos equipos serán limpiados y desinfectados periódicamente. Se recomienda una limpieza y desinfección diaria de las superficies externas de los equipos (superficie de impulsión y retorno) con los productos habituales de limpieza y desinfección de superficies, mediante bayeta, y semanalmente se desinfectará, a finales de la jornada, el filtro, para ser colocado al día siguiente.

## Residuos

No será diferente al empleado en el centro de manera habitual, si bien:

- a) Las papeleras –con bolsa interior– de los diferentes espacios del centro deberán ser limpiadas y desinfectadas, al menos, una vez al día.
- b) Las bolsas interiores de las papeleras situadas en las aulas y/o aseos deberán ser cerradas antes de su extracción, y posteriormente destinadas al contenedor de la fracción “restos” (contenedor gris).

Únicamente y en aquellos casos excepcionales en los que algún alumno o alumna con síntomas compatibles a COVID-19 deba permanecer en una estancia en espera de que acuda



#### 14. USO DE LOS SERVICIOS Y ASESO

- **Ventilación**

Los aseos deberán tener una ventilación frecuente. Se mantendrán las ventanas abiertas o semiabiertas.

- **Limpieza y desinfección**

Los aseos se limpiarán y desinfectarán de manera habitual y al menos dos veces durante la jornada escolar.

En todos los aseos del centro habrá dispensadores de jabón y papel disponible para el secado de manos, o en su defecto, gel hidroalcohólico, debiendo los alumnos lavarse cuidadosamente las manos cada vez que hagan uso del aseo.

- **Asignación y sectorización (anexo)**

Se asignará aseos al alumnado según su aula, adecuadamente identificadas, con objeto de reducir los contactos de los alumnos de los diferentes niveles educativos.

El profesorado y el personal de administración y servicios dispondrá de unos aseos diferenciados en la planta baja del edificio.

- **Ocupación máxima**

La ocupación máxima de los aseos será del 50% de su aforo, debiendo mantenerse durante su uso la distancia de seguridad.

- **Otras medidas**



## 15. ACTUACIÓN ANTE SOSPECHA O CONFIRMACIÓN DE CASOS EN EL CENTRO

Se considera caso sospechoso de infección por SARS-CoV-2 a cualquier persona con un cuadro clínico de infección respiratoria aguda de aparición súbita de cualquier gravedad que cursa, entre otros, con fiebre, tos o sensación de falta de aire. Otros síntomas atípicos como la odinofagia, anosmia, ageusia, dolores musculares, diarreas, dolor torácico o cefaleas, entre otros, pueden ser considerados también síntomas de sospecha de infección por SARS-CoV-2 según criterio clínico. Hay que considerar que otros tipos de dolencias infecciosas pueden presentar síntomas similares a los del COVID-19.

Igualmente es importante conocer el concepto de contacto estrecho de un CASO CONFIRMADO, donde se tendrán en cuenta las siguientes consideraciones:

A) Si el caso confirmado pertenece a un grupo de convivencia estable, se considerarán contactos estrechos a todas las personas pertenecientes al grupo.

B) Si el caso confirmado no pertenece a un grupo de convivencia estable, se realizará la identificación de los contactos estrechos en el centro educativo, con el apoyo de referente escolar sanitario, siguiendo los criterios de la Estrategia de detección precoz, vigilancia y control.

### ANTES DE SALIR DE CASA:

Los progenitores y/o tutores deben conocer la importancia de no llevar a los niños con síntomas al centro educativo, de informar al centro de la aparición de cualquier caso de COVID-19 en el entorno familiar del niño y de informar al centro de cualquier incidencia relacionada con el alumno.

- Se indicará a las familias que no pueden acudir al centro los niños/as con síntomas compatibles con COVID-19 o diagnosticados de COVID-19, o que se encuentren en período de cuarentena domiciliar por haber tenido contacto con alguna persona con síntomas o diagnosticado de COVID-19. Para ello, las familias vigilarán el estado de salud, ausencia de síntomas relacionados, y realizarán toma de temperatura antes de salir de casa para ir al centro educativo. Si el alumno/a tuviera fiebre o síntomas compatibles con COVID-19 no deberá asistir al centro hasta su valoración médica, debiendo llamar a su centro de salud o alguno de los teléfonos habilitados.



- En el caso de que el alumno/a fuera confirmado como caso COVID-19, sin demora se contactará e informará de ello al centro educativo.

El alumnado que presenta condiciones de salud que les hacen más vulnerables para COVID-19 (por ejemplo, enfermedades cardiovasculares, diabetes, enfermedades pulmonares crónicas, cáncer en fase tratamiento activo, inmunodepresión o hipertensión arterial, insuficiencia renal crónica, enfermedad hepática crónica u obesidad mórbida), podrá acudir al centro, siempre que su condición clínica esté controlada manteniendo medidas de protección de forma rigurosa, salvo indicación en contra de su médico de referencia. En caso de no considerarse procedente la incorporación, el centro educativo organizará la atención específica para dicho alumnado.

El centro contactará con el alumnado que no acuda a las clases, para descartar como causa la existencia de alguna situación de cuarentena, sospecha o confirmación de COVID-19.

En el Centro Educativo: ACTUACIÓN ANTE UN CASO SOSPECHOSO:

- Cuando un alumno o alumna inicie síntomas o estos sean detectados por personal del centro durante la jornada escolar, se llevarán a un espacio, sala de profesores, con normalidad sin estigmatizarla. Deberán hacer uso de mascarilla tanto el alumno/a como la persona adulta que cuide de él/ella hasta que lleguen sus familiares o tutores. Será una sala para uso individual, elegida previamente, que cuente con ventilación adecuada, dispensador de solución hidroalcohólica y con una papelera de pedal con bolsa. Se avisará a la familia que debe contactar con su centro de Salud o alguno de los teléfonos habilitados, para evaluar el caso.
- Las personas trabajadoras que inicien síntomas sospechosos de COVID-19, se retirarán a un espacio separado y se pondrán una mascarilla quirúrgica. Contactarán de inmediato con su centro de salud, o con el teléfono habilitado para ello, o con la correspondiente Unidad de Prevención de Riesgos Laborales, debiendo abandonar, en todo caso, su puesto de trabajo hasta que su valoración médica.
- En el caso de percibir que la persona que inicia síntomas está en una situación de gravedad o tiene dificultad para respirar se avisará al 112.



## ACTUACIÓN ANTE UN CASO CONFIRMADO:

En aquellos casos que el centro tenga conocimiento de la existencia de un CASO CONFIRMADO entre el alumnado o el personal (docente o no docente), actuará de la siguiente forma:

1.- La Dirección del centro contactará con la Delegación Territorial de Salud, para lo cual atenderá a los teléfonos y correo electrónicos facilitados en el Anexo II de este documento, o bien con el teléfono establecido pre-establecido, entre el centro o servicio docente y el servicio de epidemiología referente procediéndose a seguir las indicaciones de epidemiología del Distrito/Área de Gestión Sanitaria de referencia.

2.- Se dispondrá de un listado de los alumnos (con los teléfonos de contacto) y de los docentes que hayan tenido contacto con los alumnos de esa aula, así como la forma de ese contacto (docencia, actividad al aire libre etc.). Incluyendo la posibilidad del aula matinal y el comedor (de existir).

3.- Cuando el caso confirmado sea un alumno o alumna y la comunicación la reciba el centro docente en horario escolar, procederá a contactar con las familias de los alumnos de la misma clase, para que con normalidad y de forma escalonada procedan a recoger a los alumnos, manteniendo las medidas de protección (mascarilla y distanciamiento físico). Informando que deben iniciar un período de cuarentena, sin menoscabo que desde Atención Primaria de Salud contactarán con cada uno de ellos.

4.- Cuando el caso confirmado sea un alumno o alumna y la comunicación la reciba el centro docente fuera del horario escolar, procederá a contactar con las familias de los alumnos de la misma clase, para que no acudan al centro docente e informando que todo el grupo familiar conviviente debe iniciar un período de cuarentena, sin menoscabo que desde Atención Primaria de Salud contactarán con cada uno de ellos.

5.- Respecto de los docentes del aula donde se haya confirmado un caso de un alumno/a, será igualmente Epidemiología del Distrito APS/Agrupación de Gestión Sanitaria de referencia quien realizará una evaluación –caso por caso– debiendo seguir las indicaciones que dimanen de esta evaluación.

6.- Caso de ser un miembro del personal docente el caso confirmado –deberá permanecer en su domicilio sin acudir al centro docente– por parte de Epidemiología del Distrito APS/Agrupación de



Gestión Sanitaria de referencia se procederá a realizar una evaluación de la situación y de la consideración de posibles contactos estrechos, en base a la actividad concreta que haya desarrollado en el centro con el alumnado u otro personal, debiendo seguir las indicaciones que dimanen de esta evaluación.

#### ACTUACIONES DURANTE LA INVESTIGACIÓN EPIDEMIOLÓGICA:

Para el estudio epidemiológico se seguirán las siguientes indicaciones:

- ❑ Ante un caso confirmado en un alumno, alumna o docente principal: se considerarán contactos estrechos todo el alumnado y el docente principal de la misma aula o grupo. Cuando no haya un docente principal, se realizará una evaluación individualizada de todos los trabajadores docentes por parte de Epidemiología de Salud Pública en colaboración con la Unidad de Prevención de Riesgos Laborales, según proceda.
- ❑ Ante un caso confirmado en un docente que imparte clase en diferentes aulas: se realizará una evaluación individualizada por parte de la Unidad de Prevención de Riesgos Laborales en colaboración con Epidemiología de Salud Pública.
- ❑ Ante dos o más casos confirmados en una misma aula: se considerarán contactos estrechos además de todos los alumnos y docente principal de la misma, también al resto de profesores que hayan impartido en el aula.
- ❑ Ante tres o más casos confirmados en el plazo de 14 días, en al menos dos aulas: se requerirá de los servicios de epidemiología una valoración específica respecto a la totalidad del Centro o servicio docente.
- ❑ Las circunstancias referidas a otros escenarios (autobuses, matinales, comedor etc.) en los que el alumnado hayan podido interactuar, serán evaluadas individualmente por las autoridades de Salud Pública.



- ☒ Las autoridades de Salud Pública valorarán los contactos que hayan tenido lugar como resultado de actividades sociales, recreativas y deportivas.

#### ACTUACIONES POSTERIORES.

Respecto a las aulas donde se haya confirmado un caso, así como en su caso, los locales donde haya podido permanecer este caso, incluido personal docente o no docente, se procederá a realizar una limpieza más desinfección (L+D) de acuerdo a lo establecido en el Plan reforzado de L+D, incluyendo filtros de aires acondicionados, así como una ventilación adecuada y reforzada en el tiempo de los mismos.

Esta operación se realizará así mismo con los otros espacios cerrados en los que el caso confirmado haya permanecido o realizado actividades, prestando especial atención a todas aquellas superficies susceptibles de contacto.

Se recomienda que en estos casos exista una comunicación adecuada con las familias y el resto de la comunidad educativa para evitar informaciones erróneas o estigmatizantes.

## 16. DIFUSIÓN DEL PROTOCOLO Y REUNIONES INFORMATIVAS A LAS FAMILIAS

El Plan del centro debe abordar la comunicación entre todos los integrantes de la

comunidad educativa para que la información sobre los protocolos de actuación y las medidas de



recogidas en el mismo estén a disposición y comprendidas por las personas implicadas.

Para ello, se tendrán en cuenta los siguientes aspectos básicos:

- ✓ Facilitar información de fuentes fidedignas, evitando bulos o información no contrastada.
- ✓ Potenciar el uso de infografías, guías básicas, cartelería, señalización o cualquier otro medio que contribuya con el cumplimiento y comprensión de las medidas de prevención, vigilancia e higiene.
- ✓ adaptar la información facilitada al nivel de comprensión y necesidades de los receptores (alumnado, familias, docentes...).
- ✓ Contemplar a todos los implicados en el PLAN, incluyendo al equipo directivo, equipo de
- ✓ Protección y Bienestar, docentes, familias, alumnado, administraciones, agentes sociales o cualquier persona que pudiera verse afectada por el mismo.
- ✓ Facilitar la información necesaria antes del inicio del curso y en todo caso al comienzo de las actividades o actuaciones afectadas.
- ✓ Cuidar que la información se mantenga actualizada y en el caso de modificaciones (indicaciones sanitarias, horarios...) se asegurará la comunicación de las mismas a las personas afectadas (alumnado, familias, trabajadores...).
- ✓ Utilizar vías de comunicación de fácil acceso entre los diferentes integrantes de la comunidad educativa (herramienta PASEN, teléfonos, correos electrónicos,...).
- ✓ Mantener un canal disponible para la solución de dudas que puedan surgir sobre la aplicación del Plan.

### **Reuniones antes del comienzo del régimen ordinario de clases**

Se establecerán diferentes reuniones de carácter informativo, con la finalidad de dar difusión y explicar el protocolo establecido en el centro.

En primer lugar, la dirección del centro reunirá a todo el profesorado que se incorpore en septiembre antes del comienzo del régimen ordinario de clases para explicar en detalle el presente protocolo, así como la presentación del Plan de Acogida al alumnado que será presentado al alumnado durante los primeros días de septiembre, con sesiones de recuerdo durante todas las semanas.



A su vez, las personas que ejerzan la tutoría, convocarán a los padres/madres de la misma para explicarle las nuevas normas de funcionamiento y el presente protocolo, antes del comienzo del régimen ordinario de clases.

### **Reuniones del profesorado que ejerce la tutoría antes de la finalización del mes de noviembre con los padres, madres, o quienes ejerzan la tutela del alumnado de su grupo**

Se establecerá una reunión informativa antes de la finalización del mes de noviembre con los padres, madres, o quienes ejerzan la tutela del alumnado de su grupo, donde se dará a conocer e informará a toda la comunidad educativa sobre las medidas organizativas, tanto de la docencia presencial como en el caso de una docencia telemática.

### **Reuniones periódicas informativas**

### **Otras vías y gestión de la información**

(Ipsen, personas delegados de grupo, personas delegados de alumnado, Juntas de delegados/as, AMPAS, Página Web, tablonas de anuncios, circulares....)



## 17. SEGUIMIENTO Y EVALUACIÓN DEL PROTOCOLO

### Seguimiento

ACCIONES	RESPONSABLES	TEMPORALIDAD	INDICADORES
			Grado de cumplimiento de medidas preventivas e higiénicas de carácter general
			Cumplimiento de entradas y salidas
			Desarrollo de las clases presenciales, incidencias
			Grado de cumplimiento de normas en uso de espacios e instalaciones del centro
			Casos sospechosos o confirmados





## Evaluación

ACCIONES	RESPONSABLES	TEMPORALIDAD	INDICADORES
			Grado de cumplimiento de medidas preventivas e higiénicas de carácter general
			Cumplimiento de entradas y salidas
			Desarrollo de las clases presenciales, incidencias
			Grado de cumplimiento de normas en uso de espacios e instalaciones del centro
			Casos sospechosos o confirmados



## **ANEXO I. DESCRIPCIÓN DE LOS GRUPOS DE CONVIVENCIA, ZONAS DONDE DESARROLLAN SU ACTIVIDAD Y ASEOS.**

Según la **Instrucción de 6 de Julio de 2020**, los *Grupos de Convivencia Escolar* definidos por el Centro Docente reunirán las siguientes condiciones:

- a) Los alumnos/as del grupo se relacionarán entre ellos de modo estable, pudiendo socializar y jugar entre sí, sin tener que garantizar la distancia de seguridad. Estos grupos en la medida de lo posible reducirán las interacciones con otros grupos del centro educativo, limitando al máximo su número de contactos con otros miembros del Centro.
- b) Cada grupo utilizará una o varias aulas/espacios de referencia donde desarrollarán, siempre que sea posible y las características de las área o ámbitos así lo permitan, toda su actividad lectiva, siendo el personal docente quien se desplace por el Centro.
- c) Todos los refuerzos y apoyos pedagógicos al alumnado del grupo se llevarán a cabo dentro del aula o las aulas/espacios de referencia.
- d) El número de docentes que atienda a este alumnado será el mínimo posible, procurándose que los tutores en Primaria impartan el mayor número de áreas posible.
- e) En aquellos casos en los que se opte por este modelo en la etapa de Educación Secundaria Obligatoria, se favorecerá el agrupamiento de materias por ámbitos y las optativas serán impartidas por docentes del mismo grupo.
- f) Durante los períodos de cambio de áreas/ asignaturas/módulos el alumnado permanecerá en su aula/espacio de referencia no permitiéndose el tránsito por el Centro, salvo razones justificadas.
- g) En los tiempos de recreo o descanso, se reducirá el contacto con otros *Grupos de Convivencia Escolar*, y la vigilancia se llevará a cabo por el tutor u otro docente que imparta clase en el mismo grupo de convivencia escolar.





GRUPOS	CURSOS	ASEOS	PUERTA	ENTRADAS	SALIDAS
CONVIVENCIA					
GRUPO 1	3 AÑOS	1	A	PUERTA NORTE C/ DARRO	
GRUPO 2	4 AÑOS		B		
GRUPO 3	5 AÑOS		C		
GRUPO 4	1º A	2	A	PUERTA NORTE AVENIDA	
	1º B		B		
GRUPO 5	2º A	3	A		
	2º B		B		
GRUPO 6	3º A	5	A	PUERTA SUR AVENIDA	
	3º B		B		
GRUPO 7	4º A		C		
	4º B		D		
GRUPO 8	5º A	4	A		
	5º B		B		
GRUPO 9	6º A	6	A		
	6º B		B		
GRUPO 10	A.E. 1	7		PUERTA NORTE AVENIDA	PUERTA NORTE AVENIDA
	A.E. 2	4	C	PUERTA SUR AVENIDA	



## ANEXO II. DESCRIPCIÓN DEL PROTOCOLO EN CASO DE SOSPECHA DE COVID-19 Y CASO CONFIRMADO DE COVID 19

Tanto en caso de sospecha por síntomas compatibles con Covid 19 como en los casos confirmados, los Centros Docentes seguirán las Indicaciones del apartado 7 del Documento Medidas de fecha 29.06.20, en base a la Instrucción de 6 de julio de 2020, siendo la Autoridad Sanitaria la que acuerde la suspensión de la actividad lectiva presencial para uno o varios *Grupos de Convivencia Escolar* del Centro o para todo el alumnado del mismo.

### En el Centro Educativo: ACTUACIÓN ANTE UN CASO SOSPECHOSO:

- Cuando un alumno o alumna inicie síntomas o estos sean detectados por personal del centro durante la jornada escolar, se llevarán a un espacio, estancia o habitación separado, con normalidad sin estigmatizarla. Deberán hacer uso de mascarilla tanto el alumno/a como la persona adulta que cuide de él/ella hasta que lleguen sus familiares o tutores. Será una sala para uso individual, elegida previamente, que cuente con ventilación adecuada, dispensador de solución hidroalcohólica y con una papelera de pedal con bolsa. Se avisará a la familia que debe contactar con su centro de Salud o alguno de los teléfonos habilitados, para evaluar el caso.
- Las personas trabajadoras que inicien síntomas sospechosos de COVID-19, se retirarán a un espacio separado y se pondrán una mascarilla quirúrgica. Contactarán de inmediato con su centro de salud, o con el teléfono habilitado para ello, o con la correspondiente Unidad de Prevención de Riesgos Laborales, debiendo abandonar, en todo caso, su puesto de trabajo hasta que su valoración médica.
- En el caso de percibir que la persona que inicia síntomas está en una situación de gravedad o tiene dificultad para respirar se avisará al 112.



### **ACTUACIÓN ANTE UN CASO CONFIRMADO:**

En aquellos casos que el centro tenga conocimiento de la existencia de un CASO CONFIRMADO entre el alumnado o el personal (docente o no docente), actuará de la siguiente forma:

- 1.- La Dirección del centro contactará con la Delegación Territorial de Salud, para lo cual atenderá a los teléfonos y correo electrónicos facilitados en este documento, o bien con el teléfono establecido pre-establecido, entre el centro o servicio docente y el servicio de epidemiología referente procediéndose a seguir las indicaciones de epidemiología del Distrito/Área de Gestión Sanitaria de referencia.
- 2.- Se dispondrá de un listado de los alumnos (con los teléfonos de contacto) y de los docentes que hayan tenido contacto con los alumnos de esa aula, así como la forma de ese contacto (docencia, actividad al aire libre etc.). Incluyendo la posibilidad del aula matinal y el comedor (de existir).
- 3.- Cuando el caso confirmado sea un alumno o alumna y la comunicación la reciba el centro docente en horario escolar, procederá a contactar con las familias de los alumnos de la misma clase, para que con normalidad y de forma escalonada procedan a recoger a los alumnos, manteniendo las medidas de protección (mascarilla y distanciamiento físico). Informando que deben iniciar un período de cuarentena, sin menoscabo que desde Atención Primaria de Salud contactarán con cada uno de ellos.
- 4.- Cuando el caso confirmado sea un alumno o alumna y la comunicación la reciba el centro docente fuera del horario escolar, procederá a contactar con las familias de los alumnos de la misma clase, para que no acudan al centro docente e informando que todo el grupo familiar conviviente debe iniciar un período de cuarentena, sin menoscabo que desde Atención Primaria de Salud contactarán con cada uno de ellos.
- 5.- Respecto de los docentes del aula donde se haya confirmado un caso de un alumno/a, será igualmente Epidemiología del Distrito APS/Agrupación de Gestión Sanitaria de referencia quien realizará una evaluación –caso por caso– debiendo seguir las indicaciones que dimanen de esta evaluación.





6.- Caso de ser un miembro del personal docente el caso confirmado –deberá permanecer en su domicilio sin acudir al centro docente– por parte de Epidemiología del Distrito APS/Agrupación de Gestión Sanitaria de referencia se procederá a realizar una evaluación de la situación y de la consideración de posibles contactos estrechos, en base a la actividad concreta que haya desarrollado en el centro con el alumnado u otro personal, debiendo seguir las indicaciones que dimanen de esta evaluación.



**ANEXO III.**

**1. RECOMENDACIONES GENERALES: MEDIDAS PREVENCIÓN E HIGIENE PARA EL PERSONAL DEL Centro DOCENTE**

<p><b>Mantener distancia de seguridad de 1,5 metros.</b></p> <p><b>Uso obligatorio de mascarillas.</b></p>	
<p><b>Uso preferente de las escaleras al ascensor.</b></p>	
<p><b>Lavado frecuente de manos, con agua y jabón durante 40 segundos al menos, o en su defecto, con gel hidroalcohólico, (sobre todo despues de usar objetos de uso común).</b></p>	



**Al toser o estornudar cubrirse la nariz y la boca con un pañuelo, y deséchelo en un cubo de basura.**

Si no se dispone de pañuelos, **emplee la parte interna del codo flexionado**, para no contaminar las manos.

**Evite tocarse los ojos, la nariz o la boca y evite saludar dando la mano.**



**Mantener la distancia interpersonal de 1,5 metros**, siempre que sea posible, en los despachos, secretaría, conserjería, etc.

En caso de no ser posible, **emplear barrera física (mampara u otros elementos)**.

En los **puestos de atención al público emplear barrera física**.

Usar  **mascarillas y lavado frecuente de manos**.

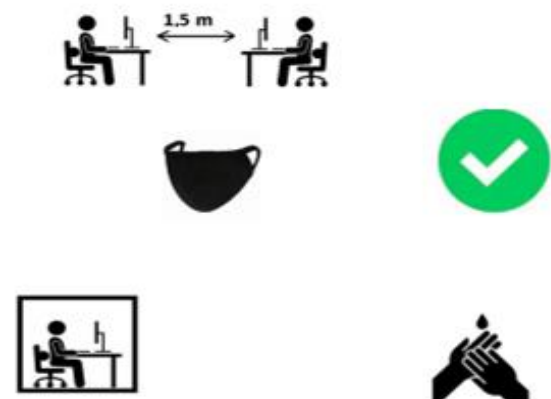

**Cada persona debe usar su propio material.**

**Evite compartir material con los compañero/as**. Si no es posible, hay que **desinfectarlos, tras su uso**.





**Evite compartir documentos en papel.**

Si no se puede evitarlo, **lávese bien las manos.**

Los **ordenanzas** u otras personas trabajadoras que **manipulan documentación, paquetes, abrir y cerrar puertas, etc, deben intensificar el lavado de manos.**

**Uso de guantes** sólo en casos excepcionales de manipulación de documentación, manipulación de alimentos o tareas de limpieza y desinfección



Si la estancia de aseos no garantiza la distancia interpersonal de 1,5 metros, solo debe haber una persona usando el aseo a la vez.





**No beber directamente de las fuentes de agua,** sólo deberán utilizarse para el llenado de botellas o dispositivo similar.

Se recomienda acudir al Centro con los mismos.



**Lávese bien las manos, antes de tomar alimentos,** en su jornada de trabajo.

Tómelo preferentemente en su **propia mesa,** llevando preparado de casa.

**Alimentos que no precisen el uso de microondas, tostadora o similar** (fruta, bocadillo, etc).



**Si detecta que falta medidas de higiene/prevención** (jabón, gel hidroalcohólico, etc.), informe a la persona **coordinadora** de su Centro.



**Todo el personal del Centro, deberá conocer y respetar la señalización de las medidas sobre coronavirus.**



**Personal de limpieza y P.S.D: obligatorio uso de guantes y mascarillas de protección.**

**Extremar** medidas de **higiene de manos**, así como de **gestión de residuos y limpieza y desinfección** (cumplimiento Anexo sobre el procedimiento de limpieza y desinfección).



**Priorizar las opciones de movilidad que mejor garanticen la distancia interpersonal de 1,5 metros, de forma individual preferentemente, como el uso de la bicicleta o andando.**



En caso de presentar **síntomas compatibles con la COVID-19** (incluso leves), **se abstendrá de acudir al trabajo, avisará por teléfono a la persona responsable del Centro y a su Centro de salud.**



Si los **síntomas aparecen durante la jornada laboral**, la persona trabajadora **extremará las precauciones:**

**distancia de 1,5 metros, uso de pañuelos desechables y los tirará a la papelera con bolsa, uso de mascarilla quirúrgica y se irá inmediatamente a su domicilio.**







**Avisará a la persona responsable del Centro y por teléfono al 900 400 061 o al teléfono de su Centro de salud.**



## 2. RECOMENDACIONES GENERALES: MEDIDAS PREVENCIÓN E HIGIENE PARA EL ALUMNADO

<p><b>Mantener distancia de seguridad de 1,5 metros.</b></p> <p><b>Uso obligatorio de mascarillas.</b></p>	
<p><b>Lavado frecuente de manos, con agua y jabón durante 40 segundos al menos, o en su defecto, con gel hidroalcohólico, (sobre todo después de usar objetos de uso común).</b></p>	
<p><b>Al toser o estornudar cubrirse la nariz y la boca con un pañuelo, y deséchelo en un cubo de basura.</b></p> <p>Si no se dispone de pañuelos, <b>emplee la parte interna del codo flexionado</b>, para no contaminar las manos.</p> <p><b>Evite tocarse los ojos, la nariz o la boca y evite saludar dando la mano.</b></p>	



Cada **alumno/a** debe usar su propio material.

Evite compartir material con los **compañero/as**. Si no es posible, hay que **desinfectarlos**, tras su uso.



Si la estancia de aseos no garantiza la distancia interpersonal de 1,5 metros, solo debe haber una persona usando el aseo a la vez.



No beber directamente de las fuentes de agua, sólo deberán utilizarse para el llenado de botellas o dispositivo similar.

Se recomienda acudir al Centro con los mismos.



Lávese bien las manos, antes de tomar alimentos.



**Todo el alumnado del Centro, debe conocer y respetar la señalización de las medidas sobre coronavirus.**



Todas las que se requieran o crean conveniente, como por ejemplo: Limpieza de mesas, sanciones por no respetar las normas de convivencia, instrucciones para el desayuno y el recreo, etc.



## ANEXO IV

### **Cuestionario para el desarrollo del teletrabajo en el domicilio en situaciones temporales y extraordinarias:**

1. El cuestionario deberá ser cumplimentado por la persona trabajadora recabando la información de las condiciones particulares presentes en su domicilio.
  
2. Las preguntas del cuestionario están referidas a las condiciones específicas del lugar en el que la persona trabajadora desempeñe el trabajo con la ayuda del ordenador y elementos auxiliares (teléfono, documentos, etc.). Por lo tanto, no se refiere a las condiciones generales del domicilio sino únicamente a las referidas al lugar físico en el que realiza la tarea.
  
3. Modo de proceder según la respuesta de cada ítem:
  - a. Respuesta afirmativa (SÍ): la condición de trabajo es adecuada. No es necesario tomar ninguna medida.
  - b. Respuesta negativa (NO): se recomienda que el trabajador tome medidas para su adecuación. Para ello, puede adecuar el lugar donde se va a trabajar atendiendo a las recomendaciones generales previstas en este documento.





EQUIPO			
ÍTEM	PANTALLA	SÍ	NO
1	Los caracteres de la pantalla están bien definidos y configurados de forma clara, y tener una dimensión suficiente (La mayoría de los programas utilizados actualmente permiten un ajuste de sus características que facilita la lectura de los caracteres).		
2	La pantalla permite ajustar la luminosidad y el contraste entre los caracteres y el fondo de la pantalla.		
3	La imagen es estable.		
4	Se puede regular la inclinación de la pantalla.		
5	La disposición del puesto permite adecuar la distancia de lectura de la pantalla con respecto a los ojos del trabajador (40 Cm)		
6	La altura de la pantalla es adecuada (borde superior a la altura de los ojos)		
7	La pantalla no deberá tener reflejos ni reverberaciones que puedan molestar al usuario.		
ÍTEM	TECLADO	SÍ	NO
8	Se dispone de espacio suficiente delante del teclado para que el trabajador pueda apoyar los brazos y las manos		
9	La disposición del teclado debe favorecer, en lo posible, la alineación entre el antebrazo-muñeca-mano.		
MOBILIARIO			
ÍTEM	MESA O SUPERFICIE DE TRABAJO	SÍ	NO
10	Es poco reflectante, con dimensiones suficientes para permitir una colocación flexible de la pantalla, del teclado, de los documentos y del material accesorio.		
11	El sistema mesa-silla permite un espacio suficiente para alojar las piernas con comodidad y para permitir el cambio de postura.		





ÍTEM	SILLA DE TRABAJO	SÍ	NO
12	La altura de la silla es regulable, el respaldo es reclinable y su altura ajustable.		
13	El diseño de la silla facilita la libertad de movimientos del trabajador.		
	<b>REPOSAPIÉS</b>		
14	El trabajador podrá apoyar fácilmente los pies en el suelo (en caso necesario se puede utilizar un reposapiés o similar).		
ÍTEM	LUGAR DE TRABAJO	SÍ	NO
15	Dispone de un espacio para teletrabajar que permita la concentración adecuada a la tarea a realizar		
ÍTEM	ILUMINACIÓN	SÍ	NO
16	En general, se dispone de iluminación natural que puede complementarse con una iluminación artificial cuando la primera no garantice las condiciones de visibilidad adecuadas. En cualquier caso, el puesto tiene una iluminación que permite realizar la tarea con comodidad		
17	La ubicación del puesto de trabajo en el domicilio evitará los deslumbramientos y los reflejos molestos tanto en la pantalla del ordenador como directamente en los ojos del trabajador. Además de la ubicación del puesto se hace uso de otros elementos (cortinas, pantallas, persianas y otros) para evitar dichos deslumbramientos y reflejos.		
18	La pantalla del ordenador se coloca de forma perpendicular a las ventanas para evitar deslumbramientos y reflejos		
19	Las conexiones del ordenador a la red eléctrica doméstica evita una sobrecarga de los enchufes o un uso excesivo de regletas o dispositivos similares.		





## ANEXO V

### Directorio del Centro

Grupo de convivencia	Curso/ cursos que forman el grupo de convivencia	Tutor grupo convivencia
Grupo 1		
Grupo 2		
Grupo 3		





**ANEXO VI**

**DISTANCIA INTERPERSONAL MÍNIMA RECOMENDADA.**



**USO OBLIGATORIO DE LA MASCARILLA.**



**ES OBLIGATORIO  
EL USO DE  
MASCARILLA**





**RECOMENDACIONES SOBRE EL LAVADO DE MANO.**

**¿Cómo limpiarse las manos  
CON UN DESINFECTANTE ALCOHÓLICO?**

**1a**  **1b** 

Deposite en la palma de la mano una cantidad de producto suficiente para cubrir todas las superficies a tratar.

**2** 

Frótese las palmas de las manos entre sí.

**5** 

Frótese el dorso de los dedos de una mano con la palma de la mano opuesta, agarrándose los dedos.

**3** 

Frótese la palma de la mano derecha contra el dorso de la mano izquierda entrelazando los dedos, y viceversa.

**6** 

Frótese con un movimiento de rotación el pulgar izquierdo, rodeándolo con la palma de la mano derecha, y viceversa.

**¿Cómo lavarse las manos  
CON AGUA Y JABÓN?**

**0**  **1** 

Mójese las manos con agua.

Deposite en la palma de la mano una cantidad de jabón suficiente para cubrir todas las superficies a tratar.

**4** 

Frótese las palmas de las manos entre sí, con los dedos entrelazados.

**7** 

Frótese la punta de los dedos de la mano derecha contra la palma de la mano izquierda, haciendo un movimiento de rotación, y viceversa.

**8**  **9**  **10** 

Enjuáguese las manos con agua.

Séqueselas con una toalla de un solo uso.

Utilice la toalla para cerrar el grifo.

 **20-30 segundos**

 **40-60 segundos**

**8** 

Una vez secas, sus manos son seguras

**11** 

Sus manos son seguras.



## RECOMENDACIONES SOBRE EL USO CORRECTO DE LAS MASCARILLAS.

La parte de color debe ir por fuera y los pliegues deben estar hacia abajo.

Sujétala correctamente dependiendo del tipo de agarre (gomas o cintas).

Ajústala doblando la banda metálica en torno al tabique nasal.

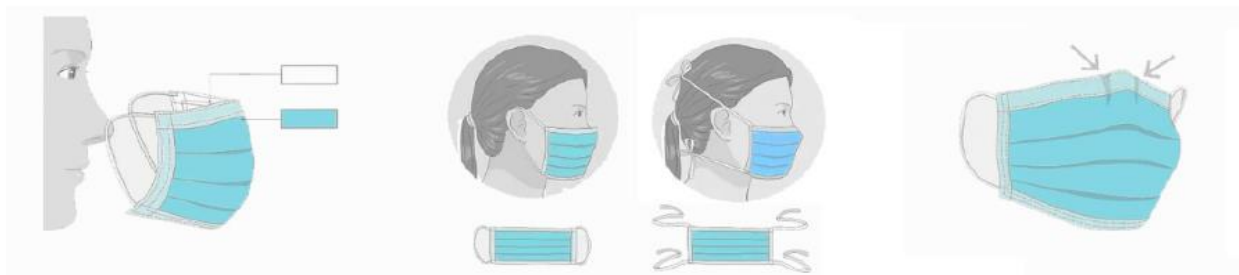

## CÓMO SE COLOCA UNA MASCARILLA.

*Fuente: SAS Servicio Andaluz de Salud*

## RECOMENDACIONES SOBRE EL USO CORRECTO DE RETIRADA DE LOS GUANTES.





## ¿Debo utilizar guantes cuando salgo a la calle para protegerme del coronavirus?



**NO**, cuando salimos a la calle, la limpieza adecuada y frecuente de manos es más eficaz que el uso de guantes, porque:



✓ Utilizar guantes durante mucho tiempo hace que **se ensucien y puedan contaminarse.**



✓ Te puedes infectar **si te tocas la cara con unos guantes** que estén **contaminados.**



✓ **Quitarse los guantes sin contaminarse** las manos **no es sencillo**, requiere de una técnica específica. Se recomienda el lavado de manos después de su uso.



**SÍ**, es conveniente usar guantes de usar y tirar en los comercios para elegir frutas y verduras como se venía haciendo hasta ahora.



En el **ámbito laboral** se deberán seguir las recomendaciones específicas de Salud laboral

**Un uso incorrecto de los guantes puede generar una sensación de falsa protección y poner en mayor riesgo de infección a quien los lleva, contribuyendo así a la transmisión.**

26 marzo 2020

Consulta fuentes oficiales para informarte:

[www.mscbs.gob.es](http://www.mscbs.gob.es)

@sanidadgob

#ESTE  
VIRUS  
LO  
PARAMOS  
UNIDOS



**RETIRADA CORRECTA DE GUANTES.**





Pellizcar por el exterior del primer guante



Retirar sin tocar la parte interior del guante



Retirar el guante en su totalidad



Recoger el primer guante con la otra mano



Retirar el segundo guante introduciendo los dedos por el interior



Retirar el guante sin tocar la parte externa del mismo



Retirar los dos guantes en el contenedor adecuado





## ANEXO VII PLANOS

### PLAN DE SALIDAS Y ENTRADAS, RECREOS Y DISTRIBUCIÓN DE HORARIOS COVID

**PLANTA BAJA**

**PUERTA NORTE**

**SALIDA ENTRADA**

**INFANTIL**

**PUERTA AVENIDA.**

**SALIDA Y ENTRADA**

**PRIMER CICLO**

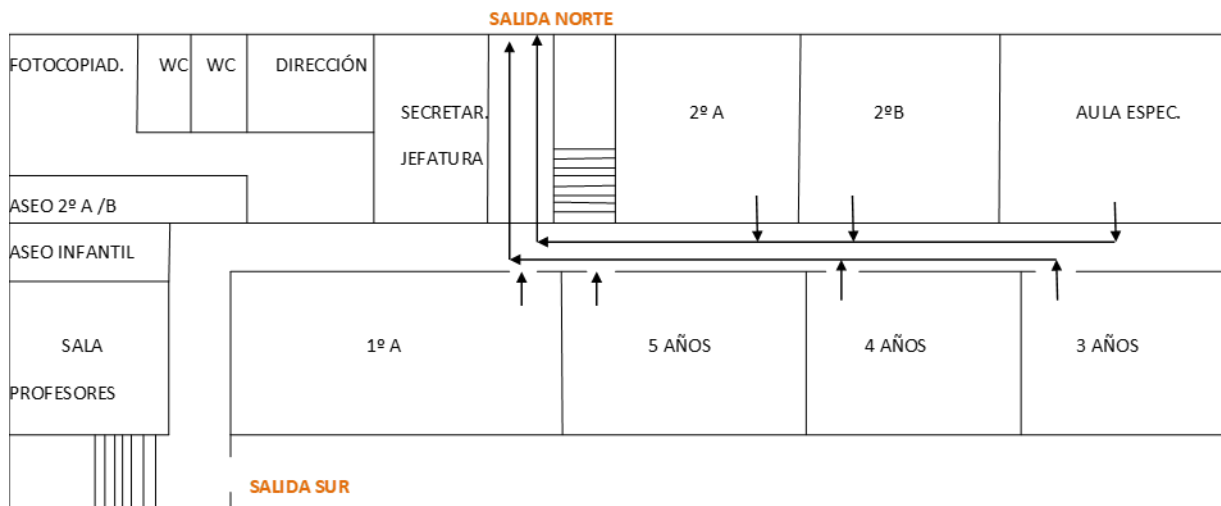



**PLANTA ALTA**

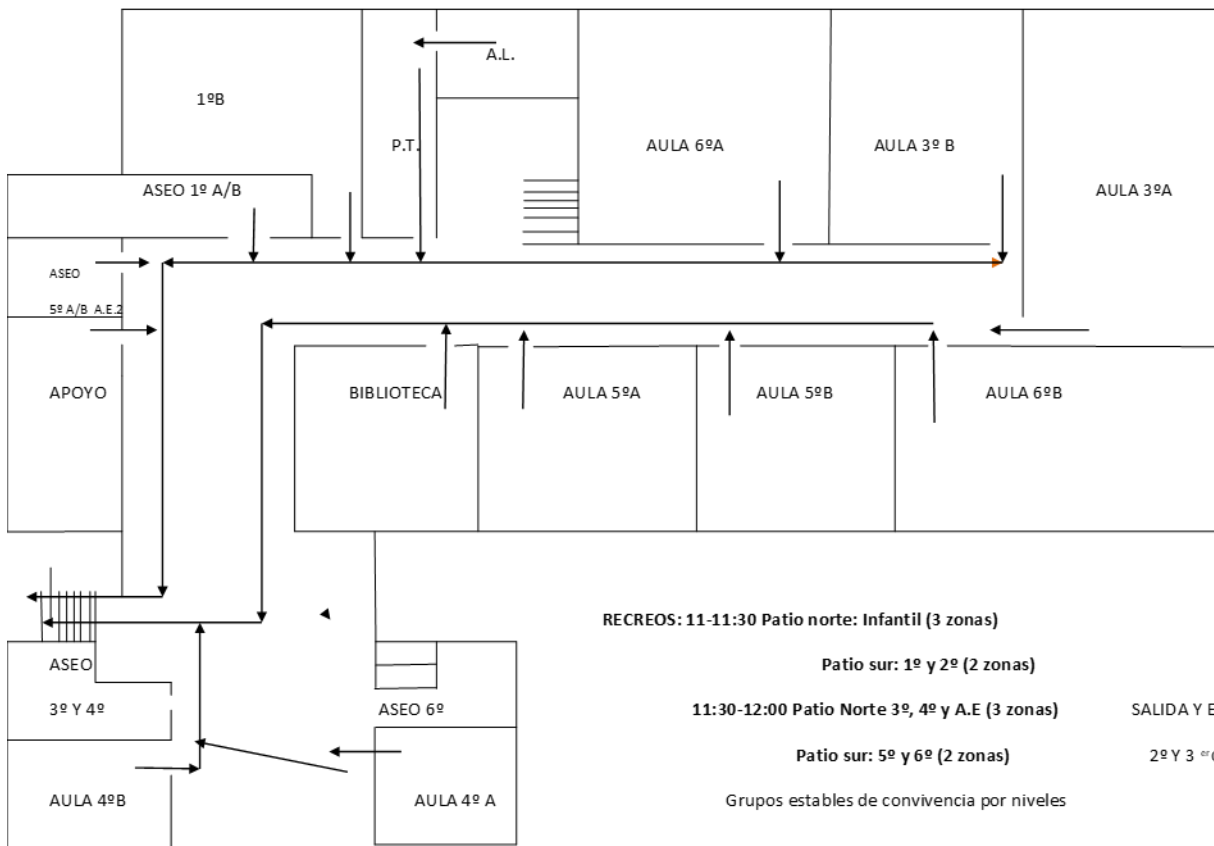

## **LISTADO DE CORREOS ELECTRÓNICOS DE LAS UNIDADES DE PREVENCIÓN DE RIESGOS LABORALES DE LAS DELEGACIONES TERRITORIALES.**

- Almería: [gssld.al.ced@juntadeandalucia.es](mailto:gssld.al.ced@juntadeandalucia.es)
- Cádiz: [gabinete.prevencion.dpca.ced@juntadeandalucia.es](mailto:gabinete.prevencion.dpca.ced@juntadeandalucia.es)
- Córdoba: [unidaddeprevencion.dpco.ced@juntadeandalucia.es](mailto:unidaddeprevencion.dpco.ced@juntadeandalucia.es)
- Granada: [unidadprevencion.dpgr.ced@juntadeandalucia.es](mailto:unidadprevencion.dpgr.ced@juntadeandalucia.es)
- Huelva: [gabinete.prevencion.dphu.ced@juntadeandalucia.es](mailto:gabinete.prevencion.dphu.ced@juntadeandalucia.es)
- Jaén: [gssld.ja.ced@juntadeandalucia.es](mailto:gssld.ja.ced@juntadeandalucia.es)
- Málaga: [gssld.ma.ced@juntadeandalucia.es](mailto:gssld.ma.ced@juntadeandalucia.es)
- Sevilla: [uprl.dpse.ced@juntadeandalucia.es](mailto:uprl.dpse.ced@juntadeandalucia.es)

## **PROTOCOLOS Y NORMATIVA.**

- [Ley 31/1995, de 8 de noviembre, de Prevención de Riesgos Laborales.](#)
- [Ley 33/2011, de 4 de octubre, General de Salud Pública.](#)
- [Real Decreto 39/1997, de 17 de enero, por el que se aprueba el Reglamento de los Servicios de Prevención.](#)
- [Medidas higiénicas para la prevención de contagios del COVID-19. Ministerio de Sanidad](#)  
(versión 06 de abril de 2020)
- [Procedimiento de actuación para los servicios de prevención de riesgos laborales frente a la exposición al SARS-COV-2. Ministerio de Sanidad](#) (versión 14 de julio de 2020)
- [Prevención de riesgos laborales vs. COVID-19. Instituto Nacional de Seguridad y Salud en el Trabajo](#) (versión 30 de junio de 2020).
- [Estrategia de diagnóstico, vigilancia y control en la fase de transición de la pandemia de COVID-19](#) (versión 11 de agosto de 2020).
- [Real Decreto-ley 21/2020 de 9 de junio de medidas urgentes de prevención, contención y coordinación para hacer frente a la crisis sanitaria ocasionada por la COVID-19.](#)





- [Medidas de prevención, higiene y promoción de la salud frente al COVID-19 para centros educativos en el curso 2020-2021](#). Ministerio de Sanidad y Ministerio de Educación y Formación Profesional (versión 22 de junio de 2020).
- [Acuerdo de 14 de julio de 2020, del Consejo de Gobierno, por el que se toma en consideración la Orden de la Consejería de Salud y Familias sobre el uso de la mascarilla y otras medidas de prevención en materia de salud pública para hacer frente al coronav.](#)
- Instrucciones de 6 de julio de 2020, de la Viceconsejería de Educación y Deporte, relativas a la organización de las escuelas infantiles y de los centros de educación infantil para el curso escolar 2020/2021, motivada por la crisis sanitaria del COVID-19.
- Medidas de prevención, protección, vigilancia y promoción de salud. COVID-19. Centros y servicios educativos docentes (no universitarios) de Andalucía. Curso 2020/2021. Consejería de Salud y Familias (versión 27 de agosto de 2020).
- Decálogo para una vuelta al cole segura. Viceconsejería de Educación y Deporte.
- [Protocolo de actuaciones antes casos COVID-19. Centros y servicios educativos docentes \(no universitarios\) de Andalucía. Curso 2020/2021. Consejería de Salud y Familias.](#)

